ROMÂNIA
JUDEŢUL ILFOV
CONSILIUL JUDEŢEAN

PROIECT DE HOTĂRÂRE

privind aprobarea concesionării prin licitaţie publică a unor spaţii aflate în domeniul privat al județului Ilfov și administrarea Consiliului Județean Ilfov

Consiliul Judeţean Ilfov întrunit în ședința ordinară în data de 2025;

Având în vedere:

Prevederile art.122 din Constituția României, republicată;

Prevederile art.3 și 4 paragrafele 1-4 din Carta europeană a autonomiei locale, adoptată la Strasbourg la 15 octombrie 1985, ratificată prin Legea nr. 199/1997;

Prevederile art.7 alin.(2) din Legea nr.287/2009 privind Codul Civil, republicată, cu modificările și completările ulterioare;

Prevederile Legii nr.52/2003 privind transparența decizională în administrația publică, republicată, cu modificările și completările ulterioare;

Prevederile art.2 alin. (2), art. 58, art. 64, art. 80 și art. 84 din Legea nr. 24/2000 privind normele de tehnică legislativă pentru elaborarea actelor normative, republicată cu modificările și completările ulterioare;

Referatul de aprobare al Preşedintelui Consiliului Judeţean Ilfov, înregistrat cu nr.1607/23.01.2025;

Raportul Direcției Generale Arhitect Șef din cadrul Consiliului Judeţean Ilfov nr. 1617/23.01.2025;

Raportul Direcției Economice din cadrul Consiliului Judeţean Ilfov nr. 1625/23.01.2025;

Raportul Direcţiei Juridice și Administrație Publică Locală din cadrul Consiliului Județean Ilfov nr.1614/23.01.2025;

Avizul Comisiei de specialitate - juridică, administraţie publică locală, apărarea ordinii publice, respectarea drepturilor şi a libertăților cetățenești;

Avizul Comisiei de specialitate - buget, finanţe, bănci, prognoze şi studii economice;

Avizul Comisiei de specialitate - organizare și dezvoltare urbanistică, lucrări publice, arhitectură și administrarea domeniului public și privat al județului și protecția mediului;

Avizul Comisiei de specialitate - învățământ, tineret, sănătate, familie, protecție socială, servicii publice sociale și activități sportive;

În conformitate cu prevederile:

- art. 108 lit.b), art. 173 alin. (4), lit.b), art. 302 - 331, art. 362 alin.(1) și (3) din Ordonanța de Urgență a Guvernului nr. 57/2019 privind Codul Administrativ, cu modificările și completările ulterioare;

În temeiul dispozițiilor art. 182 alin. (1) din Ordonanța de Urgență a Guvernului nr. 57/2019 privind Codul Administrativ, cu modificările și completările ulterioare;

HOTĂRĂŞTE:

Art.1 Se aprobă studiul de oportunitate pentru concesionarea prin licitație publică a unor spații cu destinația de cabinete medicale/activități conexe actelor medicale aflate în domeniul privat al Județului Ilfov și administrarea Consiliului Județean, situate în orașul Buftea, str. Studioului, nr. 13, Județ Ilfov, conform Anexei nr. 1 ce face parte integrantă din prezenta hotărâre.

Art.2 Se aprobă concesionarea prin licitaţie publică a unor spaţii cu destinația de cabinete medicale/activități conexe actelor medicale aflate în domeniul privat al Județului Ilfov și administrarea Consiliului Județean Ilfov, situate în orașul Buftea, str. Studioului, nr. 13, Județ Ilfov, având datele de identificare prevăzute în Anexa nr. 2 ce face parte integrantă din prezenta hotărâre.

Art.3 Se însușește Raportul de evaluare nr. 56/23.09.2024 întocmit de către evaluator autorizat ANEVAR (Stratu Dana Iuliana) conform Anexei nr. 3 ce face parte integrantă din prezenta hotărâre.

Art.4 (1) Nivelul minim al redevenței, care reprezintă și prețul de pornire al licitației publice, este de 3,05 euro/mp/lună pentru lotul 4/3 și 3,02 euro/mp/lună pentru lotul 4/27, plătibilă în lei la cursul BNR din ziua plății.

(2) Redevența obținută prin concesionarea spațiilor prevăzute în art.2 se face venit la bugetul local al Județului Ilfov.

Art.5 Durata concesiunii va fi de ..... ani, putând fi prelungită prin acordul de voință al părților, încheiat în formă scrisă, cu condiția ca durata însumată să nu depășească 49 de ani.

Art.6 Se aprobă Documentația de atribuire aferentă procedurii de concesionare a spațiilor cu destinația de cabinete medicale/activități conexe actelor medicale prevăzute la art.2, cuprinsă în Anexa nr. 4 ce face parte integrantă din prezenta hotărâre.

Art.7 Se împuternicește Președintele Consiliului Județean Ilfov să aprobe prin dispoziție componența comisiei pentru evaluarea ofertelor în vederea concesionării spațiilor prevăzute la art.2 și să semneze contractele de concesiune încheiate, conform contractului de concesiune - cadru prevăzut în Documentația de atribuire.

Art.8 Direcţiile de specialitate din cadrul aparatului de specialitate al Consiliului Judeţean Ilfov vor duce la îndeplinire prevederile prezentei hotărâri.

Art.9 Secretarul General al Județului Ilfov va comunica, în termenul prevăzut de lege, prezentul act administrativ Instituției Prefectului – Județul Ilfov, compartimentelor de resort din cadrul aparatului de specialitate al Consiliului Județean Ilfov și va asigura publicarea în Monitorul Oficial al județului Ilfov.

PREȘEDINTE,
HUBERT PETRU ȘTEFAN THUMA

Avizează,
SECRETAR GENERAL AL JUDEȚULUI ILFOV
Monica TRANDAFIR

Nr. _____
Din_____.2025

Anexa nr. 1 la HCJI nr. _____ /___ .___.2025

STUDIU DE OPORTUNITATE

pentru concesionarea unor spații situate în incinta „Centrului Medical Buftea", str. Studioului, nr.13, oraș Buftea, Județul Ilfov

ISO 9001 QSCert
3-5 Ernest Juvara
Sector 6, 060104 București
România
+40 21 212 56 93
+4074CJILFOV
+40 21 212 56 99
http://www.cjilfov.ro
cjilfov@cjilfov.ro
Consiliul Județean Ilfov

CUPRINS

1. Obiectul concesiunii
2. Motivele de ordin economic, financiar, social și de mediu, care justifică acordarea concesiunii
3. Nivelul minim al redevenței
4. Modalitatea de acordare a redevenței
5. Procedura utilizată pentru atribuirea contractului de concesiune
6. Durata estimată a concesiunii
7. Termenele previzibile pentru realizarea procedurii de concesionare

ISO QSCert 9001
3-5 Trnești Juvara
Sector 6, 060104 București
România
+40 21 212 56 93
+40 74 CJILFOV
+40 21 212 56 99
http://www.cjilfov.ro
cjilfov@cjilfov.ro
Consiliul Județean Ilfov

1. Obiectul concesiunii

Consiliul Județean Ilfov este autoritatea administrației publice locale abilitată și competentă pentru a promova și desfășura activități de reprezentare și susținere a intereselor județene, în condițiile legii.

Obiectul concesiunii prin licitație publică îl constituie spațiile libere, lotul 4/3 și 4/27, situate în imobilul „Centrul Medical Buftea", oraș Buftea, str.Studioului, nr.13, județ Ilfov aflat în domeniul privat al județului Ilfov, conform Hotărârii Consiliului Județean Ilfov nr. 48/13.10.2004.

Spațiile din imobilul situat în str. Studioului, nr.13, oraș Buftea, județul Ilfov care urmează a fi concesionate sunt libere, fără a avea obiecte de inventar sau mijoace fixe în interior și au o suprafață totală de 39,65 mp, după cum urmează:

-lotul 4/3 cu o suprafață utilă de 14,74 mp și o suprafață de folosință comună de 6,97 mp;

-lotul 4/27 cu o suprafață utilă de 12,18 mp și o suprafață de folosință comună de 5,76 mp; Calea de acces în spațiul - Lotul 4/27 se face doar prin spațiul - Lotul 4/28, concendentul urmând ca, pe propriile cheltuieli, să-și creeze separat usă de acces, în condițiile legii.

2. Motivele de ordin economic, financiar, social și de mediu, care justifică acordarea concesiunii

2.1 Motivele de ordin economic

Sumele încasate din concesionarea bunurilor proprietate privată devin venit la bugetul județului Ilfov. Spațiile care face obiectul concesionării, vor fi utilizate în scopul desfășurării de activități economice în domneiul medical și conex actului medical.

2.2. Financiar

- lotul 4/3 - valoarea de concesiune este: 21,71 mp x 3,05 eur/mp/lună = 794,59 euro/an
- lotul 4/27 - valoarea de concesiune este: 17,94 mp x 3,02 eur/mp/lună = 650,15 euro/an

2.3. Social

În contexul dezvoltării orașului Buftea prin creșterea numărului populației care necesită acces la servicii de asistență și îngrijire medicală, concesiunea pare a fi o formă bună pentru stimularea sectorului medical privat, prin crearea de noi locuri de muncă și prin prestarea serviciilor de calitate în domeniul sănătății.

2.4. Mediul

Din punctul de vedere al mediului, prin concesionarea acestora se contribuie la o mai bună întreținere a spațiilor. Concesionarii vor trebui să respecte întreaga legislație în vigoare referitoare la mediu.

Contractul de concesionare transferă responsabilitatea viitorului concesionar cu privire la respectarea clauzelor de protecție a mediului, în sensul:

-luării tuturor măsurilor necesare pentru diminuarea și evitarea poluării solului și a apei subterane cu efecte asupra sănătății populației;

-gestionării eficiente a deșeurilor și menținerii cu strictețe a restricțiilor de igienă cerute de reglementările legale în vigoare.

3. Nivelul minim al redevenței

Nivelul minim al redevenței care reprezintă și prețul de pornire al licitației, este de 3,05 euro/mp/lună pentru lotul 4/3 și 3,02 euro/mp/lună pentru lotul 4/27.

Criteriile de atribuire a contractului de concesiune sunt următoarele:

a) cel mai mare nivel al redevenței;

b) capacitatea economico-financiară a ofertanților;

ISO 9001
3-5 Ernest Juvara
Sector 6, 060104 București
România
+40 21 212 56 93
+4074CJILFOV
+40 21 212 56 99
http://www.cjilfov.ro
cjilfov@cjilfov.ro
Consiliul Județean Ilfov

c) protecția mediului înconjurător;

Redevența stabilită în urma licitației organizate se va specifica în contractul încheiat urmând a se achita la termenele convenite de părțile semnatare ale contractului și stipulate în contractul de concesiune.

Plata redevenței se face în lei la cursul BNR din ziua în care se face plata.

4. Modalitatea de acordare redevenței

În vederea atribuirii spațiilor și pentru asigurarea transparenței și a unui tratament egal a tuturor solicitanților, este necesară organizarea unei licitații publice.

Pentru desfășurarea procedurii licitației este obligatorie participarea a cel puțin 2 (doi) ofertanți.

În cazul în care în urma publicării anunțului de licitație nu au fost depuse cel puțin 2 (două) oferte valabile, concedentul este obligat să anuleze procedura și să organizeze o nouă licitație, cu respectarea procedurilor legale.

În cazul organizării unei noi licitații potrivit procedurilor legale, procedura este valabilă în situația în care a fost depusă cel puțin 1 (una) ofertă valabilă.

Atribuirea contractelor de concesiune pentru spațiile mai sus menționate este necesară pentru exploatarea eficace în regim de continuitate și de permanență a imobilului.

5. Procedura utilizată pentru atribuirea contractului de concesiune

Procedura utilizată pentru atribuirea contractului de concesiune este licitație publică deschisă cu oferta în plic.

6. Durata estimată a concesiunii

Durata concesiunii este de ____ de ani și poate fi prelungită prin acordul de voință al părților, încheiat în formă scrisă, cu condiția ca durata însumată să nu depășească 49 de ani.

7. Termenele previzibile pentru realizarea procedurii de concesionare

Termenul preconizat pentru realizarea procedurii de concesionare este de 45 zile de la depunerea documentației de concesionare.

ARHITECT ȘEF AL JUDEȚULUI,
Iulian VISANU

22.01.2025

Serviciul Patrimoniu
Șef Serviciu
Laurențiu Gabriel GALEȘ

Întocmit,
Cons. Gabriela PETRE

ISO 9001
3-5 Ernest Juvara
Sector 6, 060104 București
România
+40 21 212 56 93
+4074CJILFOV
+40 21 212 56 99
http://www.cjilfov.ro
cjilfov@cjilfov.ro
Consiliul Județean Ilfov

Anexa nr. 2 la Hotărârea Consiliului Județean Ilfov

Nr. _____ /_____ 2025

DATELE DE IDENTIFICARE

ale spațiilor aflate în domeniul privat al județului Ilfov și administrarea Consiliului Județean Ilfov

Nr. Crt.	Denumirea și locul situării spațiului supus concesionării	Pesoana Juridică care are în proprietate/administrare spațiul	Caracteristici tehnice
1.	Clădire Centru Medical Buftea, oraș Buftea, str. Studioului nr.13	Județul Ilfov – Consiliul Județean Ilfov	**LOT 4/3 parter** Suprafața utilă -14,74 mp Suprafața comună – 6,97 mp Suprafața totală – 21,71 mp
2.	Clădire Centru Medical Buftea, oraș Buftea, str. Studioului nr.13	Județul Ilfov – Consiliul Județean Ilfov	**LOT 4/27 etaj 1, spațiu cu acces prin Lot 4/28** Suprafața utilă -12,18 mp Suprafața comună – 5,76 mp Suprafața totală – 17,94 mp

RELEVEU LOT 4/3 *(parter)*

scara 1:100

Nr. Cadastral al terenului	Suprafața	Adresa imobilului	
341013	21.71 mp.	Str. Studioului, Nr.13. - oras Buftea	
Cartea Funciară colectivă nr.	3699	UAT	Buftea - Jud. Ilfov.
Cod unitate individuală (U): C103	3	C.F. individuală:	

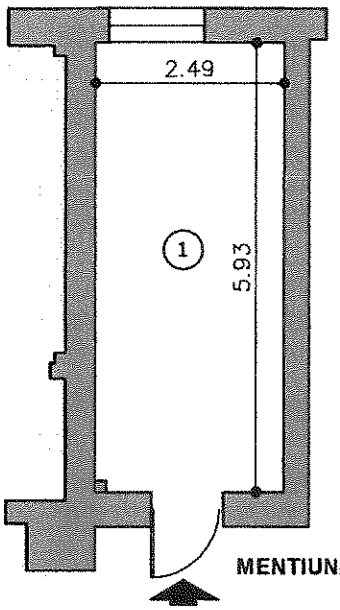

MENTIUNI: SUPRAFATA CONSTRUITA LOT 4/3=26.39mp.
COTA INDIVIZA TEREN–AFERENTA LOT 4/3=13.33.mp.

Nr. încăpere (parcelă)	Denumire încăpere	Suprafața utilă (mp)
1	C.M.I. Stomatologie C	14.74
Suprafata utila = 14.74 mp.		
Spatiul aferent cotei indivize din spatiile comune [14.74/(1191.84–382.79)] x 382.79 = 6.97 mp		
SUPRAFATA TOTALA LOT 4/3 = 21.71 mp.		
Executant,		**Data:**
ing. Rădulescu Gheorghe		**09.2008**
Receptionat,		**Data:**
Oficiul de Cadastru și Publicitate Imobiliară ILFOV GRĂSUNE IULIAN GABRIEL Inspector de cadastru		

MINISTERUL ADMINISTRAȚIEI PUBLICE
CERTIFICAT DE AUTORIZARE
Seria MB Nr. 0560
Categoria B, C
RADULESCU GHEORGHE
ONCGC

Certificat de autorizare
seria B Nr. 168
clasa I
S.C. Metraul S.A.
O.N.C.G.C.

RELEVEU LOT 4/27 *(etaj 1)*

scara 1:100

Nr. Cadastral al terenului	Suprafaţa	Adresa imobilului	
3410/3	17.94 mp.	Str. Studioului, Nr.13. - oras Buftea	
Cartea Funciară colectivă nr.	3699	UAT	Buftea - Jud. Ilfov.
Cod unitate individuală (U): C1/27	27	C.F. individuală:	

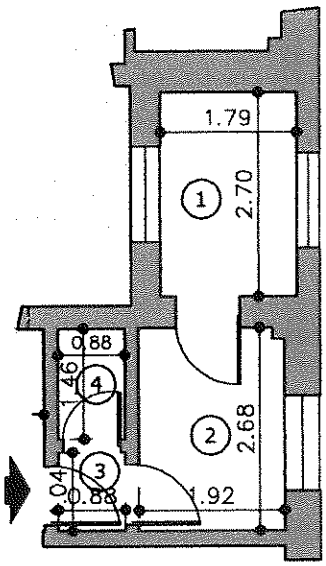

MENTIUNI: SUPRAFATA CONSTRUITA LOT 4/27=21.80mp.
COTA INDIVIZA TEREN–AFERENTA LOT 4/27=11.01.mp.

Nr. încăpere (parcelă)	Denumire încăpere	Suprafaţa utilă (mp)
1	Uscatorie	4.83
2	Calcatorie	5.15
3	Hol	0.92
4	Debara	1.28
Suprafaţa utilă = 12,18 mp		
Spatiul aferent cotei indivize din spatiile comune [12.18/(1191.84–382.79)] x 382.79 =5.76mp		
SUPRAFATA TOTALA LOT 4/27 = 17.94 mp.		
Executant,		**Data:**
ing. Rădulescu Gheorghe		**09.2008**
Receptionat,		**Data:**
Oficiul de Cadastru şi Publicitate Imobiliară ILFOV GRĂSUNE IULIAN GABRIEL Inspector de cadastru		

MINISTERUL ADMINISTRAŢIEI ... CERTIFICAT DE AUTORIZARE Seria MB Nr. 0560 Categoria B, C RADULESCU GHEORGHE ONCGC

Administratori Publici ... certificat de autorizare seria B Nr. 168 clasa I S.C. Metrouf S.A. O.N.C.G.C.

ANEXA NR 3 LA HCJ/ NR ...../...2025

ASOCIAȚIA NAȚIONALĂ A EVALUATORILOR AUTORIZAȚI DIN ROMÂNIA
FILIALA BUCUREȘTI

RAPORT DE EVALUARE



pentru determinarea valorii redevenței potențial obtenabile pentru spațiile lot 4/3 și lot 4/27 din cadrul Centrului medical Buftea

Proprietar: Județul Ilfov – Consiliul Județean
Beneficiar: Județul Ilfov – Consiliul Județean

Evaluator ANEVAR: ing. Stratu Dana Iuliana

MEMBRU CORPORATIV SC DANOVCAD SRL

Datele, informatiile si continutul acestui raport fiind confidentiale, nu vor putea fi copiate in parte sau in totalitate si nu vor fi transmise unor terti fara acordul scris si prealabil al evaluatorului si al clientului Județul Ilfov – Consiliul Județean

-septembrie 2024-

Nr.56/23.09.2024

SOCIETATEA COMERCIALA DANOVCAD S.R.L. BUCUREȘTI

ASOCIAȚIA NAȚIONALĂ A EVALUATORILOR AUTORIZAȚI DIN ROMÂNIA
Evaluator autorizat
STRATU DANA IULIANA
Legitimația Nr. 18010
Valabil 2024
Specializarea: EPI
ANEVAR

SC DANOVCAD SRL

Evaluator: ing. Stratu Dana Iuliana

Catre: Consiliul Judeţean Ilfov
Str. Ernest Juvara, nr.3-5, sector 6, Bucureşti
Tel / Fax: 021 212 56 93

Referitor: Servicii de evaluare pentru stabilirea nivelului minim al redevenţei, in vederea concesioniirii unor spaţii din domeniul privat al Judetului Ilfov, situate în imobilul din Buftea, str. Studioului, nr. 13, Judetul Ilfov

În conformitate cu solicitarea primită din partea dumneavoastra şi în baza Scrisorii de acceptare nr.24363/21.08.2024, am procedat la intocmirea prezentului raport de evaluare/studiu de piaţă, în scopul estimării valorii redevenţei obtenabile pentru spaţiile din cadrul Centrului medical Buftea, imobil situat în oraş Buftea, Str. Studioului nr. 13, Judet Ilfov, ce apartine domeniului privat al Judeţului Ilfov şi vă prezentăm în continuare:

CONCLUZIILE RAPORTULUI DE EVALUARE

OBIECTUL EVALUARII

Obiectul evaluarii il constituie spaţiile din cadrul Centrului medical Buftea, loturile 4/27 şi 4/3 situate în oraş Buftea, Str. Studioului nr. 13, Judet Ilfov, ce apartin domeniului privat al Judeţului Ilfov, denumite in continuare spaţii.

SCOPUL EVALUARII

Scopul evaluării este informarea Clientului asupra valorii redevenţei potenţial obtenabile pentru spaţiile precizate mai sus, în vederea fundamentării unor decizii administrative - specifice administrării şi gestiunii bunurilor aflate în proprietate privată (in situatia de faţă - posibilitatea concesionării).

TIPUL VALORII ESTIMATE

În vederea îndeplinirii scopului propus, evaluatorul a procedat la emiterea unei opinii independente privind estimarea valorii de piaţă - numai a spaţiilor, indicate de către Client, ca bază a valorii şi a aplicarii metodologiei specifice, în scopul estimării valorii redevenţei obtenabile, conform prevederilor legale.

INSPECŢIA CLĂDIRII

Inspectia clădirii a fost realizată in data de 19.09.2024 de catre doi reprezentanţi ai SC DANOVCAD SRL împreună cu reprezentanţii clientului, in baza documentelor si informatiilor furnizate de catre Client.

DATA EVALUĂRII. CURS BNR LA DATA EVALUĂRII

Data evaluării: 23 septembrie 2024
Curs BNR la data evaluării: 4,9745 LEI/EURO

DATA ÎNTOCMIRII RAPORTULUI DE EVALUARE

Data întocmirii raportului de evaluare: 23 septembrie 2024

SOCIETATEA COMERCIALA DANOVCAD S.R.L. J40/3828/2011 BUCUREŞTI-ROMÂNIA

UNIUNEA NAŢIONALĂ A EVALUATORILOR AUTORIZAŢI DIN ROMÂNIA
Evaluator autorizat
STRATU DANA IULIANA
Legitimaţia Nr. 18010
Valabil 2024
Specializarea: EPI
ANEVAR

IPOTEZE SPECIALE SEMNIFICATIVE

Au fost enunţate ipoteze speciale - conform precizărilor detaliate în subcapitolul 2.9 - Ipoteze generale şi ipoteze speciale semnificative:

Valoarea se referă la spaţiile evaluate, în starea şi configuraţia existentă la data inspectării pe teren şi în ipoteza specială ca acestea nu au suferit nicio modificare de la data inspecţiei şi până la data evaluării.

Evaluatorul subliniază că valoarea de piaţă astfel estimată - în baza unor ipoteze speciale, ar putea să nu fie realizabilă la o dată viitoare, cu excepţia cazului în care situaţia de fapt de la acea dată viitoare este identică cu cea descrisă în ipotezele speciale.

REZULTATELE EVALUĂRII - OPINIA EVALUATORULUI

În urma aplicării abordărilor în evaluare, analizând critic relevanţa acestora şi informaţiile de piaţă care au stat la baza aplicării lor şi ţinând cont de scopul evaluării, opinia evaluatorului este că valoarea redevenţei lunare potenţial obtenabile (calculată în baza principiului consacrat şi legal, al recuperării de către proprietar a valorii de piaţă actuale într-o perioadă de 25 ani - reprezentând jumătate din perioada de concesiune legală de 49 ani) pentru clădirea ce face obiectul evaluării este de:

[redacted]

Valoarea estimată nu ţine cont de TVA

Analizele, opiniile şi concluziile din prezentul raport sunt limitate doar de ipotezele generale şi ipotezele speciale semnificative exprimate în cuprinsul raportului şi reprezintă analize, opinii şi concluzii profesionale, imparţiale şi nepărtinitoare.

STRATU DANA IULIANA
Evaluator Autorizat ANEVAR
Specializarea EPI

ASOCIAŢIA NAŢIONALĂ A EVALUATORILOR AUTORIZAŢI ROMÂNIA
Evaluator autorizat
STRATU
DANA IULIANA
Legitimaţia Nr. 18010
Valabil 2024
Specializarea: EPI
ANEVAR

SOCIETATEA COMERCIALĂ
DANOVCAD
S.R.L.

CUPRINS

TERMENII DE REFERINTA AI EVALUARII 5-14

1. IDENTIFICAREA SI COMPETENTA EVALUATORULUI
2. IDENTIFICAREA CLIENTULUI SI A ORICAROR ALTI UTILIZATORI DESEMNATI
3. SCOPUL EVALUARII
4. IDENTIFICAREA SPAŢIILOR. DREPTURI DE PROPRIETATE EVALUATE
5. TIPUL VALORII ESTIMATE
6. DATA EVALUARII. MONEDA RAPORTULUI
7. NATURA SI AMPLOAREA ACTIVITATILOR EVALUATORULUI
8. NATURA SI SURSA INFORMATIILOR UTILIZATE
9. IPOTEZE SI IPOTEZE SPECIALE SEMNIFICATIVE
10. RESTRICTII DE UTILIZARE, DIFUZARE SI PUBLICARE
11. DECLARAREA CONFORMITATII EVALUARII CU SEV
12. DESCRIEREA TIPULUI DE RAPORT

PREZENTAREA DATELOR 15-18

1. PREZENTAREA ORAŞULUI BUFTEA
2. PREZENTAREA CLADIRII
3. DESCRIEREA SITUATIEI JURIDICE. ISTORICUL CLADIRII
4. DATE DESPRE ARIA DE PIATA
5. DATE DE INTRARE PENTRU EVALUARE

ANALIZA DATELOR SI CONCUZIILE 18-26

1. ANALIZA PIETEI SPECIFICE
2. CEA MAI BUNA UTILIZARE
3. EVALUAREA CLADIRII
4. ANALIZA REZULTATELOR SI OPINIA ASUPRA VALORII

PREZENTAREA EVALUATORULUI 26

ANEXE

ANEXA 1 - GRILA DE CALCUL
ANEXA 2 - FOTOGRAFII
ANEXA 3 - DOCUMENTE RELEVANTE PUSE LA DISPOZITIE

SOCIETATE COMERCIALA DANOVCAD S.R.L. J40/3828/2011 BUCUREŞTI - ROMÂNIA

ASOCIAŢIA NAŢIONALĂ A EVALUATORILOR AUTORIZAŢI DIN ROMÂNIA
Evaluator autorizat
STRATU DANA IULIANA
Legitimaţia Nr. 18010
Valabil 2024
Specializarea: EPI
ANEVAR

TERMENII DE REFERINTA AI EVALUARII

1. IDENTIFICAREA ŞI COMPETENŢA EVALUATORULUI

Prezentul raport de evaluare a fost realizat de SC DANOVCAD SRL, membru corporativ ANEVAR si Stratu Dana Iuliana, evaluator autorizat ANEVAR, denumiti in continuare Evaluatorul.

Date de contact companie
Denumire: SC DANOVCAD SRL (autorizatie ANEVAR 0609) Adresa: Bucuresti, şos. Nicolae Titulescu nr. 119, ap.48, Sector 1
Tel: 031.425.49.67
E-mail:danovcad@gmail.com

Scurta prezentare a evaluatorului
Nume: STRATU DANA IULIANA (legitimatie ANEVAR 18010)
Specializari: evaluarea proprietatii imobiliare (EPI)

Competenţa evaluatorului
Evaluatorul posedă cunoştinţele şi experienţa necesare îndeplinirii misiunii în mod competent. În elaborarea prezentului raport de evaluare nu s-a primit asistenţă semnificativă din partea niciunei alte persoane în afara evaluatorului care îl semnează.

Certificarea evaluării
Evaluatorul declară că afirmaţiile prezentate şi susţinute în prezentul raport sunt adevărate şi corecte.

Analizele, opiniile şi concluziile din prezentul raport sunt limitate doar de ipotezele şi ipotezele speciale menţionate şi sunt analizele, opiniile şi concluziile personale şi imparţiale ale evaluatorului, fiind nepărtinitoare din punct de vedere profesional.

Evaluatorul nu are interese anterioare, prezente sau viitoare în spaţiile ce fac obiectul prezentului raport de evaluare şi nu are niciun interes personal privind părţile implicate în prezenta misiune, excepţie făcând rolul menţionat aici.

Implicarea evaluatorului în această misiune nu este condiţionată de formularea sau prezentarea unui rezultat prestabilit legat de mărimea valorii estimate sau impus de destinatarul evaluării şi legat de producerea unui eveniment care favorizează cauza Clientului în funcţie de opinia acestuia.

Rezultatele prezentului raport de evaluare nu se bazează pe solicitarea obţinerii unei anumite valori, solicitare venită din partea Clientului sau a altor persoane care au interese legate de Client sau de clădirea în cauză, iar remunerarea evaluarii nu se face în funcţie de satisfacerea unei asemenea solicitări. Opinia exprimată este obiectivă şi imparţială.

Prestaţia evaluatorului este limitată strict de clauzele contractului încheiat: acestea nu includ obligativitatea de a oferi în continuare consultanţă sau mărturii în instanţă referitor la spaţiile în cauză sau de a actualiza raportul de evaluare sau de a revizui evaluarea în funcţie de unele evenimente sau tranzacţii ce pot apărea ulterior datei evaluării.

2. IDENTIFICAREA CLIENTULUI ŞI A ORICAROR ALTI UTILIZATORI DESEMNATI

Prezentul raport de evaluare se adreseaza exclusiv: Clientului – Judeţul Ilfov – Consiliul Judeţean



UTILIZATOR DESEMNAT – JUDEŢUL ILFOV – CONSILIUL JUDEŢEAN

Evaluatorul nu îşi asumă nicio responsabilitate faţă de terţi pentru conţinutul raportului sau al unor părţi din el. Accesul altor persoane la raportul de evaluare, altele decat Clientul şi Utilizatorii desemnati, exclude orice răspundere a evaluatorului faţă de aceştia.

Persoana care primeşte o copie a raportului de evaluare nu devine Utilizator desemnat decât în cazul în care a fost autorizată de catre evaluator şi identificată explicit în raport ca Utilizator desemnat.

Persoana care primeşte o copie a raportului de evaluare fără să fi fost identificată de către evaluator ca Utilizator desemnat sau ca persoană care poate avea acces la raportul de evaluare, sau fără a avea atribuţii legale sau reglementate în legatură cu raportul de evaluare, nu poate fi considerată ca Utilizator desemnat al raportului de evaluare şi nu este îndreptăţită în niciun fel de pretenţie faţă de evaluator.

3.SCOPUL EVALUĂRII

Scopul evaluării este informarea Clientului asupra valorii redevenţei potenţial obtenabile pentru clădirea precizată mai sus, în vederea fundamentării unor decizii administrative - specifice administrării şi gestiunii bunurilor aflate în proprietate privată (în situaţia de faţă - posibilitatea concesionării).

Este interzisă utilizarea raportului de evaluare, integral sau în parte, în orice alt scop, altul decât cel expres şi explicit declarat în cuprinsul sau.

Evaluatorul nu îşi asumă responsabilitatea şi nu i se poate angaja nicio formă de răspundere juridică pentru conţinutul prezentului raport de evaluare, dacă raportul este utilizat în orice alt scop, altul decât cel pentru care a fost întocmit.

4. IDENTIFICAREA SPAŢIILOR. DREPTURI DE PROPRIETATE EVALUATE

IDENTIFICAREA SPAŢIILOR

Obiectul evaluarii îl constituie spaţiile lot 4/3 şi lot 4/27 aferente Centrului medical Buftea, loturile 4/27 şi 4/3 situate în oraş Buftea, Str. Studioului nr. 13, Judet Ilfov, ce apartine domeniului privat al Judeţului Ilfov, denumite in continuare spaţii.

Identificarea spaţiilor în teren s-a realizat în baza documentelor puse la dispoziţie de către Client, respectiv prin: denumire / adresă / locaţie / alte elemente descriptive de identificare.

IDENTIFICARE PATRIMONIALĂ

Conform documentelor puse la dispozitie, cladirea în care se găsesc spaţiile face parte din domeniul privat al Judeţului Ilfov – Consiliul Judeţean, conform Protocolului nr. 1192 din 14.02.2005 poziţia 1 şi a Hotărârii nr.48/13.10.2004

SOCIETATEA COMERCIALĂ DANOVCAD S.R.L. J40/3826/2011 ROMÂNIA

ASOCIAŢIA NAŢIONALĂ A EVALUATORILOR AUTORIZAŢI DIN ROMÂNIA ANEVAR Evaluator autorizat STRATU DANA IULIANA Legitimaţia Nr. 18010 Valabil 2024 Specializarea: EPI

DREPTURI DE PROPRIETATE EVALUATE

Documentele puse la dispoziția evaluatorului și anexate prezentului raport de evaluare, indică faptul ca spațiile în cauză **aparțin domeniului privat al** Județului Ilfov.

Dreptul de proprietate supus evaluării se consideră a fi un **drept absolut,** care oferă titularului acestuia dreptul de a poseda și a dispune de bunuri, în mod perpetuu. Urmare discuțiilor purtate cu Clientul și în baza documentelor puse la dispoziție, nu au fost identificate alte drepturi subordonate sau de folosință și nici restricții care să influențeze dreptul de proprietate supus evaluării, cunoscute sau evidente.

Se va supune evaluării dreptul de proprietate absolut/deplin asupra spațiilor **evaluate, în ipoteza că acesta este valabil, liber transmisibil și nu este grevat de nicio sarcină.**

Identificarea problemelor de natură juridică ce ar rezulta din analiza documentelor care atestă dreptul de proprietate asupra activelor evaluate nu este de competența evaluatorului și pe cale de consecință nu îi va angaja răspunderea.

5. TIPUL VALORII ESTIMATE

Evaluarea executată conform prezentului raport, în concordanță cu termenii de referință și scopul evaluării, având în vedere instrucțiunile și informațiile primite de la Client, reprezintă o estimare a **valorii de piață (cu particularitățile prezentate în continuare) - ca bază a valorii și a metodologiei aplicabile în situația specifică a concesionării,** așa cum este aceasta definită în SEV 104 - Tipuri ale valorii:

„Valoarea de piață reprezintă suma estimată pentru care un activ sau o datorie ar putea fi schimbat(ă) la data evaluării, între un cumpărător hotărât și un vânzător hotărât, într-o tranzacție nepărtinitoare, după un marketing adecvat și în care părțile au acționat fiecare în cunoștință de cauză, prudent și fără constrângere.."

Potrivit Legii 50/1991 privind autorizarea executării lucrărilor de construcții, republicată, modificată și completată, art 17: "limita minimă a prețului concesiunii se stabilește, după caz, prin hotărârea consiliului județean, a Consiliului General al Municipiului București sau a consiliului local, astfel încât să asigure recuperarea în 25 de ani a prețului de vânzare al terenului, în condiții de piață, la care se adaugă costul lucrărilor de infrastructură aferente"

Metodologia de calcul și estimare a "valorii de piață" a ținut cont de scopul și obiectul evaluării și de recomandările Standardelor de Evaluare a bunurilor, precum și prevederile legislației specifice, în vigoare. Valoarea redevenței lunare potențial obtenabile a fost calculată în bază principiului consacrat și legal, al recuperării de către proprietar a valorii de piață actuale într-o perioadă de 25 ani - reprezentând jumatate din perioada de concesiune legală de 49 ani.

Previziunile sau estimările conținute în raport sunt bazate pe condițiile socio-economice, fiscale,

ASOCIAȚIA EVALUATORILOR AUTORIZAȚI DIN ROMÂNIA
Evaluator autorizat
DANA IULIANA
Legitimația Nr. 18010
Valabil 2024
Specializarea: EPI
ANEVAR

SOCIETATEA COMERCIALĂ DANOVCAD S.R.L.

juridice şi politice actuale, pe factorii anticipaţi ai ofertei şi cererii pe termen scurt şi o economie generală stabilă în continuare. Prin urmare, concluziile prezentului raport îşi pot pierde valabilitatea în funcţie de condiţiile viitoare.

Pentru oricare alt scop decât cel declarat mai sus, spaţiile supuse evaluarii pot avea o valoare diferită de cea evidenţiată în prezentul raport.

6. DATA EVALUĂRII. MONEDA RAPORTULUI

Data evaluării este data de referinţă a evaluării, şi anume data la care se consideră valabile ipotezele luate în considerare, precum şi concluzia privind valoarea estimată. Evaluarea s-a realizat în baza datelor şi informaţiilor corespunzătoare datei de 23 septembrie **2024**.

Moneda în care se va exprima valoarea este EURO, prin utilizarea cursului de schimb valutar anunţat de BNR pentru data evaluarii: 1 **EURO = 4,9745 LEI.**

7. NATURA ŞI AMPLOAREA ACTIVITĂŢILOR EVALUATORULUI

În vederea îndeplinirii scopului propus, evaluatorul a parcurs următoarele etape procedurale (conforme cu standardele de evaluare şi metodologia de lucru recomandate de catre ANEVAR):

Definirea problemei de evaluare
Stabilirea termenilor de referinta ai evaluarii
Colectarea datelor si descrierea cladirii
Analiza de piata
Aplicarea abordarilor in evaluare
Analiza rezultatelor si opinia asupra valorii
Raportarea

Documentele şi informaţiile care au stat la baza întocmirii prezentului raport de evaluare au fost puse la dispoziţia evaluatorului de către Client, care poartă întreaga responsabilitate referitor la datele furnizate:

- dovezile privind dreptul de proprietate asupra clădirii şi a oricăror drepturi asociate relevante
- documentele şi informaţiile despre suprafaţa, specificaţiile de natură tehnică şi starea clădirii
- informaţiile privind starea solului şi a fundaţiei
- informaţiile referitoare la riscurile de mediu înconjurător, reale sau potenţiale
- informaţiile referitoare la autorizaţiile şi restricţiile legale referitoare la utilizarea clădirii

Evaluatorul nu a întreprins acţiuni de verificare a documentelor şi informaţiilor furnizate şi drept urmare nu îşi asumă în niciun fel răspunderea pentru datele puse la dispoziţie şi nici pentru rezultatele obţinute în cazul în care acestea sunt viciate de date incomplete sau greşite.

Inspecţia clădirii a fost realizată în data de 19.09.2024 de catre reprezentanţi ai SC DANOVCAD SRL, în baza documentelor şi informaţiilor furnizate de către Client. Cu această ocazie au fost culese date despre caracteristicile fizice ale spaţiilor subiect (atât cât a fost posibil - fără intervenţii de detaliu sau prospectiuni în profunzime), precum şi alte date relevante în contextul evaluării şi a fost urmarită în mod principal şi principial corespondenţa între descrierea scriptică şi situaţia efectivă/faptică din teren.

SOCIETATEA COMERCIALA DANOVCAD S.R.L. J40/3828/2011 BUCUREŞTI

ASOCIAŢIA NAŢIONALĂ A EVALUATORILOR AUTORIZAŢI DIN ROMÂNIA
Evaluator autorizat
STRATU DANA IULIANA
Legitimaţia Nr. 18010
Valabil 2024
Specializarea: EPI
ANEVAR

Inspecţia realizată este limitată doar la aspectele uşor observabile, fără utilizarea unor dispozitive ori efectuarea unor testări speciale. Inspecţia realizată nu reprezintă echivalentul unei inspecţii sau a unei expertizări efectuată de un profesionist (de ex: topometrist/inginer în structura construcţiilor/arhitect).

Nu a fost facută nicio analiza structurala a clădirii şi nici nu au fost inspectate părţile sau elementele acoperite, neexpuse sau inaccesibile, acestea fiind considerate în stare tehnică apreciată conform inspecţiei neinvazive/vizuale efectuate. Nu putem exprima nicio opinie despre starea tehnică efectivă a partilor neinspectate si acest raport nu trebuie considerat ca ar valida intregritatea structurii sau sistemului /instalatiilor cladirii.

Evaluarea se refera la spaţiile inspectate şi fotografiate şi care se presupune ca sunt aceleasi cu spatiile descrise în documentele puse la dispozitie - identificarea spaţiilor a fost efectuată pe baza informaţiilor furnizate de către Client, care poartă întreaga responsabilitate asupra veridicitatii informatiilor furnizate evaluatorului.

Evaluatorul presupune ca identificarea spaţiilor evaluate a fost facuta corect, iar in cazul in care apar informatii ulterioare diferite cu privire la identificarea acestora, evaluatorul isi rezerva dreptul de a modifica raportul si valoarea in consecinta.

In mod principial, evaluarea ia in considerare informatiile precizate in documentele cadastrale ale activelor care, potrivit legii (Legea nr. 7/1996 cu modificarile ulterioare), cuprind elemente de identificare, masurare si de descriere a imobilelor, reprezentate pe harti si planuri cadastrale. In situatia de fata, au fost utilizate informatiile tehnice furnizate de documentele puse la dispozitia evaluatorului.

Calitatea de evaluator autorizat nu ofera competente in domeniul masurarii suprafetelor, responsabilitatea corectitudinii acestora fiind a persoanelor de specialitate care au intocmit documentele ce stau la baza evaluarii, respectiv a Clientului pentru documentele puse la dispozitie.

8. NATURA SI SURSA INFORMATIILOR UTILIZATE

Informatiile pe care se bazeaza prezenta evaluare sunt urmatoarele:

Informatii furnizate de catre Client (documente de proprietate, documentatie cadastrala, altele):

- Protocol nr. 1182 din 14.02.2003 încheiat între Primăria Oraşului Buftea şi Consiliul Judeţean Ilfov
- Relevee
- Hotărârea nr.48/13.10.2004

Evaluatorul nu a făcut niciun fel de investigaţie suplimentară datorata eventualelor lipsuri in documentele care nu au fost puse la dispozitia sa de catre Client. Alte aspecte de natura juridica, cu privire la legalitatea documentelor puse la dispozitie sau a dreptului de proprietate asupra spatiilor in cauza, nu reprezinta responsabilitatea evaluatorului, acesta neavand calitatea juridica de a verifica si certifica corectitudinea acestor documente.

SOCIETATE COMERCIALA DANOVCAD S.R.L. J40/3828/2011 BUCUREŞTI

ASOCIAŢIA NAŢIONALĂ A EVALUATORILOR AUTORIZAŢI DIN ROMÂNIA Evaluator autorizat STRATU DANA IULIANA Legitimaţia Nr. 18010 Valabil 2024 Specializarea: EPI ANEVAR

Evaluatorul nu isi asuma nicio responsabilitate pentru considerarea unor factori care necesita expertiza in alte domenii. Acesti factori includ, drepturi de proprietate, studii geologice, de stabilitate seismica, impact asupra mediului inconjurator, etc.

Clientul poarta intreaga responsabilitate referitor la datele furnizate evaluatorului, care au stat la baza intocmirii prezentului raport de evaluare. Evaluatorul nu a intreprins actiuni de verificare a documentelor si informatiilor furnizate si drept urmare nu isi asuma in niciun fel raspunderea pentru datele puse la dispozitie si nici pentru rezultatele obtinute in cazul in care acestea sunt viciate de date incomplete sau gresite.

Evaluatorul a utilizat in estimarea valorii numai informatiile pe care le-a avut la dispozitie la data evaluarii referitoare la obiectul evaluarii, neexcluzand posibilitatea existentei si a altor informatii de care acesta sa nu aiba cunostinta.

Informatii cu caracter public:

Baze de date din mediul online si scris (oferte de vanzare/inchiriere), analize de piata publicate de companii/institutii specializate pe piata imobiliara specifica (cerere, oferta, tendinte, previziuni, date statistice, etc) si publicatii de specialitate (revista Valoarea publicata de ANEVAR, etc).

Informatiile cu caracter public, preluate din surse consacrate, au fost utilizate ca atare si nu li se acorda garantii pentru acuratete, evaluatorul neasumandu-si nicio responsabilitate in cazul in care acestea s-ar dovedi incorecte sau incomplete.

9. IPOTEZE SI IPOTEZE SPECIALE SEMNIFICATIVE

Selectarea metodelor de evaluare, cat si modalitatile de aplicare, s-au facut avand in vedere obiectul si scopul evaluarii, precum si informatiile disponibile la data evaluarii, astfel incat valorile rezultate sa conduca la estimarea cea mai probabila a valorii cladirii in conditiile tipului valorii selectate.

Evaluatorul a utilizat in estimarea valorii numai informatiile pe care le-a avut la dispozitie la data evaluarii referitoare la obiectul evaluarii, neexcluzand posibilitatea existentei si a altor informatii de care acesta sa nu fi avut cunostinta si considera ca presupunerile efectuate la aplicarea metodelor de evaluare au fost rezonabile in lumina faptelor disponibile la data evaluarii.

Evaluatorul a prezentat in raport elemente descriptive pentru a da o imagine cat mai completa asupra dimensiunilor si starii spațiilor. Daca nu se arata altfel in raport, se presupune ca nu exista conditii ascunse sau neaparente ale amplasamentului sau solului care sa influenteze valoarea. Evaluatorul nu-si asuma nicio responsabilitate pentru asemenea conditii sau pentru obtinerea studiilor necesare pentru a le descoperi.
Evaluatorul nu are cunostinta si nici nu a efectuat vreo investigatie referitoare la prezenta sau absenta substantelor poluante care ar putea afecta valoarea cladirii evaluate. Evaluatorul nu a fost informat de catre Client privind existenta pe amplasament a vreunor contaminanti.

În consecință, pentru scopul acestei evaluari, am presupus ca nu exista pe sau in cadrul incintei, niciun fel de substante poluante, care ar putea contamina cladirea si diminua valoarea acesteia. Orice identificare ulterioara nu ne este imputabila. Acest raport nu trebuie interpretat si nu a fost

SOCIETATEA COMERCIALĂ DANOVCAD S.R.L. J40/3828/2011 BUCUREST

ASOCIAȚIA NAȚIONALĂ A EVALUATORILOR AUTORIZAȚI DIN ROMÂNIA
Evaluator autorizat
STRATU DANA IULIANA
Legitimația Nr. 18010
Valabil 2024
Specializarea: EPI
ANEVAR

elaborat ca un audit de mediu sau ca un raport detaliat al starii cladirii, astfel de informatii depasind sfera acestui raport si/sau calificarea evaluatorului.

Nu a fost facuta nicio analiza structurala a cladirii si nici nu au fost inspectate partile sau elementele acoperite, neexpuse sau inaccesibile, acestea fiind considerate in stare tehnica apreciata conform inspectiei neinvazive/vizuale efectuate. Nu putem exprima nicio opinie despre starea tehnica efectiva a partilor neinspectate si acest raport nu trebuie considerat ca ar valida intregritatea structurii sau sistemului/instalatiilor cladirii. Evaluatorul nu ofera garantii explicite sau implicite in privinta starii in care se afla cladirea si nu este responsabil pentru existenta unor astfel de situatii si a eventualelor lor consecinte.

Se presupune ca activul - cladire in cauza se conformeaza tuturor reglementarilor si restrictiilor privind documentatiile de urbanism, legile de constructie si regulamentele specifice si ca acestea vor putea fi reactualizate in viitor, daca va fi necesar. In cazul in care a fost identificata o non-conformitate, aceasta a fost descrisa si luata in considerare in prezentul raport.

Evaluatorul nu-si asuma nicio responsabilitate privind situatia juridica, acesta neavand calitatea juridica de a certifica corectitudinea, din punct de vedere legal a actelor puse la dispozitie si nici a dreptului de proprietate asupra cladirii in cauza, considerat absolut si negrevat de sarcini in prezentul raport de evaluare.

Aspectele juridice se bazeaza exclusiv pe documentele puse la dispozitia sa de catre Client, care poarta intreaga responsabilitate referitoare la datele furnizate si au fost prezentate fara a se intreprinde verificari sau investigatii suplimentare si drept urmare, evaluatorul nu isi asuma in niciun fel raspunderea pentru datele puse la dispozitie si nici pentru rezultatele obtinute in cazul in care acestea sunt viciate de date incomplete sau gresite.

Evaluatorul nu a facut niciun fel de investigatie suplimentara datorata lipsei eventualelor documente care nu au fost puse la dispozitia sa de catre Client. Nu s-au facut investigatii suplimentare de verificare a informatiilor primite si s-au folosit doar surse de informatii publice pentru informatii secundare sau tertiare, care sunt considerate de incredere, fara a se acorda garantii pentru acuratete. Intreaga evaluare se bazeaza pe informatiile furnizate de catre Client. Evaluatorul isi declina orice fel de raspundere fata de posibilele erori de evaluare datorate unor informatii gresit sau incomplet transmise. Evaluatorul nu a verificat corectitudinea datelor, considerandu-le corecte asa cum au fost puse la dispozitia sa de catre Client.
Raportul de evaluare se bazeaza pe realitatea economica si conditiile socio-politice de la data evaluarii. Orice schimbare in aceste conditii poate anula valoarea estimata. Evaluatorul nu-si asuma nicio responsabilitate pentru orice eveniment care afecteaza valoarea activelor dupa data inspectiei sau data raportului.Orice entitate, fizica sau juridica, care face o judecata de valoare pe baza prezentului raport pentru investitie sau in orice alt scop accepta ca evaluatorul nu are nicio responsabilitate pentru deciziile luate de acesta. Pentru orice intrebari lamuritoare legate de raportul de evaluare, recomandam sa le adreseze in scris evaluatorului. Angajamentul nostru este de asa natura intrucat nu avem nicio obligatie de a actualiza raportul de evaluare sau de a revizui evaluarea in functie de unele evenimente/tranzactii ce pot aparea ulterior.

IPOTEZE SPECIALE SEMNIFICATIVE

Valoarea se refera la cladirea evaluata, in starea si configuratia existenta la data inspectarii pe

SOCIETATEA COMERCIALA DANOVCAD S.R.L. J40/3828/2011 BUCUREST

ASOCIATIA NATIONALA A EVALUATORILOR AUTORIZATI DIN ROMANIA
Evaluator autorizat
STRATU
DANA IULIANA
Legitimatia Nr. 18010
Valabil 2024
Specializarea: EPI
ANEVAR

teren, in ipoteza speciala ca aceasta nu a suferit nicio modificare de la data inspectiei si pana la data evaluarii.
Evaluatorul nu a avut la dispozitie extras de carte funciară la zi, astfel incat identificarea si descrierea prezentata in cadrul raportului de evaluare se bazeaza doar pe informatiile furnizate de catre Client si pe informatiile culese de evaluator cu ocazia inspectiei in teren. Daca eventuale documente care nu au fost puse la dispozitia evaluatorului vor fi in discrepanta cu descrierea efectuata in prezentul raport, opinia evaluatorului va trebui revizuita.

Pentru spațiile in cauza a fost pusa la dispozitie documentatie cadastrala, astfel incat prezenta evaluare va lua in considerare suprafata masurata indicata in releveul pus la dispozitie de catre Client.

Calitatea de evaluator autorizat nu ofera competente in domeniul masurarii suprafetelor, responsabilitatea corectitudinii acestora fiind a persoanelor de specialitate care au intocmit documentele ce stau la baza evaluarii, respectiv a Clientului pentru documentele puse la dispozitie. Daca eventuale lucrari topografice ulterioare cu referire la cladirea evaluata vor indica alte suprafete/limite ale cladirii, iar Clientul le va inregistra in mod corespunzator in patrimoniu - prezenta evaluare va trebui reconsiderata, la solicitarea Clientului.

Evaluatorul apreciaza ipotezele speciale ca fiind rezonabile si adecvate cu circumstamtele particulare ale prezentei evaluari si subliniaza ca valoarea de piata astfel estimata - in baza unor ipoteze speciale, ar putea sa nu fie realizabila la o data viitoare, cu exceptia cazului in care situatia de fapt de la aceea data viitoare este identica cu cea descrisa in ipotezele speciale.

10. RESTRICTII DE UTILIZARE, DIFUZARE SAU PUBLICARE

Raportul este confidential pentru Client si Utilizatorii desemnati si poate fi utilizat numai pentru scopul mentionat in raport. Nu acceptam nicio responsabilitate daca este transmis altei persoane, fie pentru scopul declarat, fie pentru orice alt scop, in nicio circumstanta.

Continutul raportului, atat in totalitate sau in parte, nu va fi difuzat prin publicitate, relatii publice, stiri sau prin alte medii de informare fara aprobarea scrisa si prealabila a evaluatorului.

Instrainarea raportului sau citirea voita sau intamplatoare de catre terte persoane, altele decat Clientul, Utilizatorii desemnati si alte persoane precizate explicit in raport, nu va atrage responsabilitatea evaluatorului, in niciun fel si in nicio circumstanta, privind modul de interpretare sau utilizare a datelor si informatiilor cuprinse in cadrul raportului.

Distribuirea si/sau publicarea in spatiul public, prin mijloace media de orice natura, inclusiv medii online, a raportului in integralitatea lui sau doar a unor parti din acesta, este permisa doar cu acordul prealabil si scris al evaluatorului; orice reproducere sau publicare in afara acestor conditii este considerata nula.

Orice utilizare neautorizata a prezentului raport, va atrage raspunderea tertilor pentru incalcarea dreptului de proprietate intelectuala a autorului evaluarii, in conformitate cu legislatia in vigoare.

Prestatia evaluatorului este limitata strict de clauzele contractului incheiat. Orice solicitari ulterioare

SOCIETATEA COMERCIALA DANOVCAD S.R.L. J40/3828/2011 BUCUREȘTI-ILFOV ROMÂNIA

ASOCIAȚIA NAȚIONALĂ A EVALUATORILOR AUTORIZAȚI DIN ROMÂNIA
Evaluator autorizat
STRATU
DANA IULIANA
Legitimație Nr. 18010
Valabil 2024
Specializarea: EPI
ANEVAR

ale Clientului, de a oferi consultanta suplimentara referitor la prezentul raport sau de a actualiza raportul de evaluare ori de a revizui evaluarea in functie de unele evenimente sau informatii ce pot aparea ulterior datei evaluarii, vor putea fi efectuate numai în temeiul unui nou contract, distinct de cel prezent.

11. CONFORMITATEA CU STANDARDELE DE EVALUARE

Analizele, opiniile si concluziile au fost formulate, la fel ca si intocmirea acestui raport, in concordanta cu Standardele de Evaluare a bunurilor, ediția 2022 - care sunt in conformitate cu Standardele Internationale de Evaluare (IVS - International Valuation Standards), ediția 2022 si sunt adaptate specificului pietei din Romania si in conformitate cu legislatia specifica aferenta domeniului evaluarii.

S-au urmarit recomandarile urmatoarelor Standarde de Evaluare:

STANDARDE GENERALE	SEV 100 - Cadrul General SEV 101 - Termenii de referinta ai evaluarii SEV 102 - Documentare si conformare SEV 103 - Raportare SEV 104 - Tipuri ale valorii SEV 105 - Abordari si metode de evaluare
STANDARDE PENTRU ACTIVE	SEV 230 - Drepturi asupra proprietatii imobiliare GEV 630 - Evaluarea bunurilor imobile

ASOCIAȚIA NAȚIONALĂ A EVALUATORILOR AUTORIZAȚI DIN ROMÂNIA
Evaluator autorizat
STRATU DANA IULIANA
Legitimația Nr. 18010
Valabil 2024
Specializarea: EPI
ANEVAR

SOCIETATEA COMERCIALĂ DANOVCAD S.R.L. BUCUREȘTI-ROMÂNIA

12. DESCRIEREA TIPULUI DE RAPORT

Raportul de evaluare este de tipul unui document scris, detaliat si narativ, intocmit in conformitate cu Standardele de evaluare a bunurilor, editia 2022 si prezinta o descriere a termenilor de referinta ai evaluarii, a scopului si utilizarii desemnate a acestuia, precum si analizele, calculele si rationamentele pe care s-a bazat opinia asupra valorii raportate.

PREZENTAREA DATELOR

1. PREZENTAREA ORAŞULUI BUFTEA

Buftea este un oraş în judeţul Ilfov, Muntenia, România, format din localitatea componentă Buftea (reşedinţa), şi din satul Buciumeni. Localitatea se află în vecinătatea nord-vestică a municipiului Bucureşti, fiind un oraş-satelit al Capitalei. Conform recensământului din anul 2011, Buftea are o populaţie de 22.178 de locuitori,[4] fiind al treilea centru urban al judeţului Ilfov din punct de vedere demografic, după Voluntari şi Pantelimon. Localitatea a primit statutul de oraş în anul 1968, fiind singurul oraş din fostul sector agricol Ilfov şi cel mai vechi oraş din actualul judeţ Ilfov.

Localitatea Buftea se află în câmpia Vlăsiei, în lunca râului Colentina, la 20 km nord de Bucureşti şi la 40 km sud de Ploieşti. Oraşul este străbătut de şoseaua naţională DN1A care leagă oraşul de Ploieşti şi de Bucureşti (cartierul Bucureştii Noi). La Buftea, din acest drum se ramifică spre sud-vest şoseaua judeţeană DJ602, care duce la Chitila (unde se intersectează cu DN7) şi mai departe la Săbăreni (judeţul Giurgiu) apoi înapoi în judeţul Ilfov la Ciorogârla, Domneşti şi Bucureşti (zona Prelungirea Ghencea); şi spre est şoseaua judeţeană DJ101, care duce spre Baloteşti (unde se intersectează cu DN1), Moara Vlăsiei, Grădiştea şi mai departe în judeţul Ialomiţa la Fierbinţi-Târg, Dridu şi Jilavele (unde se termină în DN1D.

Prin oraş trece calea ferată Bucureşti–Ploieşti, pe care este deservită de staţia Buftea.

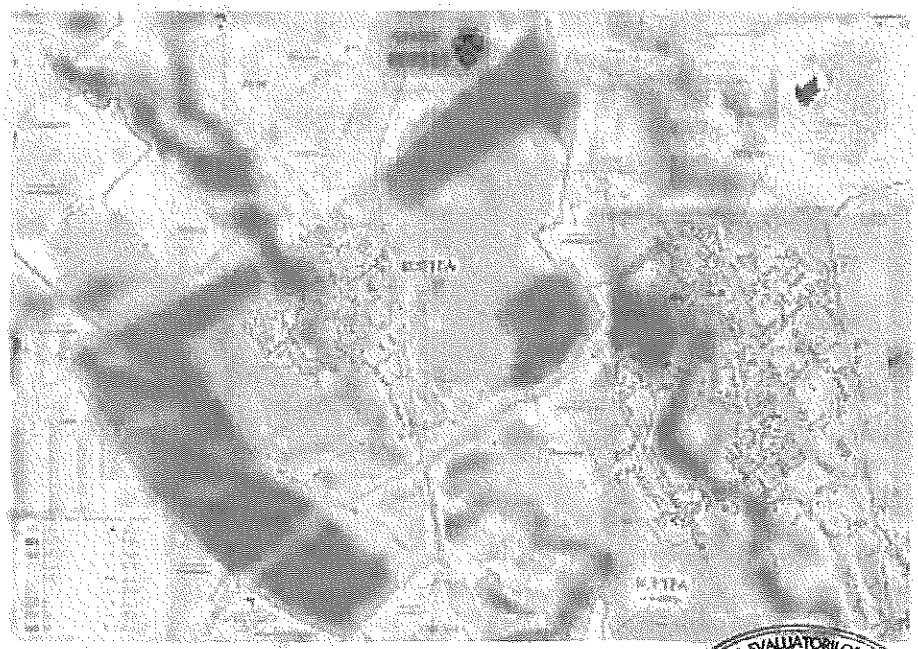

SOCIETATEA COMERCIALA DANOVCAD S.R.L. J40/3828/2011 ROMANIA

ASOCIAŢIA NAŢIONALĂ A EVALUATORILOR AUTORIZAŢI DIN ROMÂNIA
Evaluator autorizat
STRATU DANA IULIANA
Legitimaţia Nr. 18010
Valabil 2024
Specializarea: EPI ANEVAR

PREZENTAREA SPAŢIILOR ŞI A CLĂDIRII

DATE DE IDENTIFICARE

Denumire	**Clădire Centrul Medical Buftea**
Numar de inventar	-
Adresa	Oraş Buftea, Str. Studioului nr.13, Judet Ilfov
An PIF clădire	1957
Renovari/modernizari/extinderi An	Clădire renovată

CARACTERISTICI FIZICE SI TEHNICE CLĂDIRE Centrul Medical Buftea

Regim de înălţime	Sp+P+1E	
Infrastructura	Fundatii beton	
Suprastructura	Zidarie portanta din caramida	
Acoperis	Sarpanta lemn si invelitoare	
Finisaje exterioare	din tabla Tencuieli decorative	
Finisaje interioare	Pardoseli	gresie, parchet
	Pereti faianta	zugraveli lavabile si placaje
	Tavane	casetate
Tamplarii	Exterioare	PVC cu geam termopan
	Interioare	PVC
Instalatii	Electrice	da
	Sanitare	da
Alte informatii	Termice	da
Stare tehnica constatata	-	
	Foarte Bună - corespunzatoare vechimii	

CARACTERISTICI FIZICE Spaţiul aferent lot 4/27

Este situat la etajul 1
Nu are intrare proprie
Are intrare prin lotul 4/28
Suprafaţă utilă - 12,18mp.
Spaţiul aferent cotei indivize din spaţiile comune – 5,76 mp.
Suprafaţa totală lot 4/27 – 17,94 mp.

SOCIETATEA COMERCIALĂ DANOVCAD S.R.L. J40/3828/2011

ASOCIAŢIA NAŢIONALĂ A EVALUATORILOR AUTORIZAŢI DIN ROMÂNIA
Evaluator autorizat
STRATU DANA IULIANA
Legitimaţia Nr. 18010
Valabil 2024
Specializarea: EPI
ANEVAR

CARACTERISTICI FIZICE Spatiul aferent lot 4/3

Este situat la parter
Are intrare proprie
Suprafață utilă - 14,74mp.
Spațiul aferent cotei indivize din spațiile comune – 6,97 mp.
Suprafața totală lot 4/3 – 21,71 mp.

2. DESCRIEREA SITUATIEI JURIDICE. ISTORICUL CLADIRII

Cladirea în care sunt situate spațiile este identificată prin denumire si adresa postala. La data evaluarii, clădirea în care sunt situate spațiile era utilizata pentru functiunea de dispensar medical uman, dotare sociala specifica serviciilor de sanatate publica.

Se va supune evaluarii dreptul de proprietate considerat ca fiind absolut/deplin asupra spațiilor evaluate, in ipoteza ca acesta este valabil, liber transmisibil si nu este grevat de nicio sarcina.

3. DATE DESPRE ARIA DE PIATA

Datele despre aria de piata in cazul prezentei evaluari au fost colectate atat la **nivel de** oraș, respectiv: **orașul Buftea**. Aria de piata astfel delimitata, este apreciata de evaluator ca fiind relevanta si suficienta pentru spațiile subiect. Analiza acestor date a condus la urmatoarele informatii referitoare la:

Tendinte sociale	zona in dezvoltare
Situatie economica	zona cu economie activa si somaj redus
Reglementari si restrictii legale	specifice zonei (conform PUG)
Conditii de mediu inconjurator care afecteaza valoarea	nu au fost identificate

Piața imobiliară din România a înregistrat o scădere semnificativă în luna august 2024, cu peste 8.000 de tranzacții mai puține față de aceeași perioadă a anului trecut.

În luna august 2024 au fost vândute, la nivelul întregii țări, 51.067 de imobile, cu 5.954 mai puține față de luna iulie, potrivit datelor publicate marți de Agenția Națională de Cadastru și Publicitate Imobiliară (ANCPI).

Numărul caselor, terenurilor și apartamentelor care au făcut obiectul tranzacțiilor în luna august este cu 8.358 mai mic față de perioada similară a anului 2023.

SOCIETATE COMERCIALĂ DANOVCAD S.R.L. J40/3828/2011 BUCUREȘTI ROMÂNIA

UNIUNEA NAȚIONALĂ A EVALUATORILOR AUTORIZAȚI DIN ROMÂNIA
Evaluator autorizat
STRATU DANA IULIANA
Legitimație Nr. 18010
Valabil 2024
Specializarea: EPI
ANEVAR

4. DATE DE INTRARE PENTRU EVALUARE

INFORMATII DESPRE SPATII COMPARABILE CONCESIONATE

Evaluatorul nu a identificat spaţii comparabile concesionate in aria de piaţă anterior delimitată, intrucat, pe de o parte, astfel de informatii nu sunt in general disponibile, iar pe de alta parte, cuantumul redeventei solicitate rezulta in urma unui calcul metodologic care este specific fiecarei cladiri in parte, in functie de caracteristicile fizice si tehnice ale acesteia.

In aceste conditii valoarea redeventei se determina/estimeaza conform metodologiilor si tehnicilor consacrate, specifice si legale in domeniu, in baza principiului recuperarii de catre proprietar a valorii de piata actuale intr-o perioada de 25 ani - reprezentand jumatate din perioada de concesiune legala de 49 ani.

INFORMATII DESPRE COSTURI DE CONSTRUIRE, DEPRECIERI

Datele de intrare utilizate pentru estimarea costului de nou au fost preluate din surse credibile precum: cataloagele editate de IROVAL si cataloagele tehnice editate de MatrixRom, inclusiv indicii de actualizare valabili la data evaluarii, instrumente consacrate si specializate in cadrul metodologiilor de evaluare, care furnizeaza informatii actualizate referitoare la costurile specifice de construire - pe diferite tipuri de constructii si pe diferite materiale de constructii. Am folosit programul agreat de ANEVAR Kost Plus.

In estimarea deprecierilor, evaluatorul a tinut cont de tipul cladirii, precum si de vechimea si conditia tehnica/fizica a acesteia, coroborate cu duratele de viata normale recunoscute pentru astfel de cladiri, precum şi de starea spaţiilor de evaluat.

ANALIZA DATELOR SI CONCLUZIILE

1. ANALIZA PIETEI SPECIFICE

Piata imobiliara se poate defini ca fiind interactiunea dintre persoanele (fizice sau juridice) care schimba drepturi de proprietate contra altor bunuri, cum ar fi banii. Participantii pe piata pot fi cumparatorii, vanzatorii, chiriasii, proprietarii, creditorii, debitorii, antreprenorii, constructorii, administratorii, investitorii si intermediarii.

O piata imobiliara este alcatuita din participantii pe piata angajati in tranzactii imobiliare. Diferitele piete imobiliare sunt create de necesitatile, dorintele, motivatiile, localizarea si varsta participantilor de pe piata, pe de o parte si de tipurile, amplasarea, designul si restrictiile urbanistice ale proprietatii, pe de alta parte.

In functie de acestea se pot identifica cinci tipuri de piete imobiliare, corespunzatoare celor cinci tipuri/categorii de proprietati imobiliare: rezidentiale, comerciale, industriale, agricole si speciale. Acestea se pot diviza la randul lor in piete mai mici, mai specializate, numite subpiete, printr-un proces de identificare si analiza numit segmentarea pietei.

DANOVCAD S.R.L. J40/3828/2011 BUCUREŞTI - ROMÂNIA
STRATU DANA IULIANA Legitimaţia Nr. 18010 Valabil 2024 Specializarea: EPI ANEVAR

Piata imobiliara este influentata de atitudinile, motivatiile si interactiunile vanzatorilor si cumparatorilor de proprietati imobiliare, care la randul lor sunt influentati de o serie de forte sociale, economice, de reglementare si de mediu si are caracteristici diferite de cele ale pietelor mai eficiente ale altor bunuri si servicii (este foarte sensibila la situatia pietei de munca si stabilitatea veniturilor, este influentata de tipul de finantare, durata rambursarii si rata dobanzii, nu se autoregleaza, ci este afectata de multe reglementari guvernamentale si locale, informatiile despre tranzactii similare nu sunt imediat disponibile, exista decalaj intre cerere si oferta, cererea poate fi volatila datorita unor schimbari rapide in marimea si structura populatiei etc).

In concluzie, piata imobiliara nu este eficienta si are un comportament dificil de previzionat, fiind importante motivatia, atitudinile si interactiunea participantilor pe piata, in masura in care ei raspund caracteristicilor particulare ale proprietatii imobiliare si influentelor externe ce afecteaza valoarea.

Piata imobiliara specifica in cazul de fata, tinand cont de informatiile disponibile la data evaluarii, se identifica astfel:

Segmentul de piață – piața clădirilor utilizate pentru furnizarea unor servicii publice
Aria de piață – piața clădirilor utilizate pentru furnizarea unor servicii publice
Clădiri – nu au fost identificate spații similar disponibile în aria de piață

ANALIZA CERERII

Cererea reflecta nevoile, cerintele materiale, puterea de cumparare si preferintele consumatorilor. Analiza cererii este concentrata asupra identificarii potentialilor utilizatori ai activului respectiv, adica: cumparatorii, chiriasii sau clientii pe care ii va atrage. In cazul fiecarui tip specific de activ, analiza cererii este orientata asupra produsului sau serviciului final pe care aceasta il ofera.
Analiza cererii, in cazul prezentei evaluari - tinand cont de informatiile puse la dispozitie si de cele disponibile la data evaluarii, investigheaza mai ales: populatia in aria pietei, rata de crestere sau descrestere in formarea locatarilor, compozitia si distributia pe varste, veniturile si salariile tipologia locurilor de munca si rata somajului, raportul intre spatii locuite de proprietari si chiriasi, consideratii financiare (nivelul economiilor, cerintele de creditare), modul de utilizare a terenurilor si directiile de dezvoltare urbanistica, factorii ce afecteaza atractivitatea fizica a vecinatatii adica geografia/geologia, structura taxelor locale si a administratiei, disponibilitatea facilitatilor de sprijin si serviciile comunale (institutii culturale, facilitati de educatie si calitatea scolilor, facilitati sanitare si medicale, servicii de pompieri si politie).

In cazul de fata, avand in vedere natura activului evaluat: cladire cu caracter evident de utilitate publica, cu functiunea de dispensar uman, **cererea este medie**, dar totusi limitata de oferta de servicii medicale existenta in imediata vecinatate, la nivelul municipiului Bucuresti si ar putea veni din partea medicilor de familie si/sau medicilor specialisti, in scopul desfasurarii de activitati medicale, conform prevederilor legale.

ANALIZA OFERTEI COMPETITIVE

Oferta se refera la productia si disponibilitatea unui activ. Pentru analiza ofertei, evaluatorul trebuie sa alcatuiasca un inventar al activelor care intra in competitie cu activul evaluat. Activele competitive cuprind unitatile cele deja existente, unitatile aflate in constructie care intra pe piata, precum

si cele aflate in stadiu de proiect. Evaluatorul trebuie - de asemenea, sa aibe in vedere unitatile care vor fi demolate, adaugate sau inlaturate prin reconversie.

Analiza ofertei, in cazul prezentei evaluari - tinand cont de informatiile puse la dispozitie si de cele disponibile la data evaluarii, considera urmatorii factori cheie: cantitatea si calitatea concurentei disponibile, volumul constructiilor noi, activele oferite curent (vechi si noi), gradul de ocupare de catre proprietari si chiriasi, cauzele si numarul de activele vacante, disponibilitatea creditelor pentru constructii si a finantarii, impactul normativelor de constructii, zonarii urbanistice si a altor reglementari.

In cazul de fata, avand in vedere natura activului evaluat: cladire cu caracter evident de utilitate publica, cu functiunea de dispensar uman, **oferta este limitata**, intrucat astfel de cladiri trebuie amenajate, dotate si avizate caracterisitic, pentru a putea fi valorificate prin concesiune, pe de o parte, iar pe de alta parte, astfel de cladiri se gasesc in numar limitat in patrimoniul administratiilor publice locale.

Astfel cum a fost mentionat in capitolul anterior, evaluatorul nu a identificat cladiri comparabile concesionate in aria de piata anterior delimitata, intrucat, pe de o parte, astfel de informatii nu sunt disponibile in mod transparent si public, iar pe de alta parte, cuantumul redeventei solicitate rezulta in urma unui calcul metodologic care este specific fiecarei cladiri, in functie de caracteristicile fizice si tehnice ale acesteia.

ECHILIBRUL PIETEI

Pe termen scurt, oferta imobiliara este relativ fixa si pretul raspunde la cerere. Daca cererea este neobisnuit de mare, preturile si chiriile vor incepe sa creasca. Avand in vedere analizele prezentate anterior, privind cererea solvabila si oferta competitiva, se poate considera ca in prezent piata imobiliara se afla **intr-un dezechilibru in favoarea cererii**.

CEA MAI BUNA UTILIZARE

Cea mai buna utilizare (CMBU) este: "utilizarea probabila in mod rezonabil si justificata adecvat, a unui teren liber sau a unei proprietati construite, utilizare care trebuie sa fie posibila din punct de vedere fizic, permisa legal, fezabila financiar si din care rezulta cea mai mare valoare a proprietatii imobiliare".

Conform SEV 104 | Tipuri ale valorii: "Cea mai bună utilizare este utilizarea unui activ care ii maximizeaza potentialul si care este posibila, permisa legal si fezabila financiar. Cea mai buna utilizare poate fi continuarea utilizarii curente a activului sau poate fi o alta utilizare. Aceasta este determinata de utilizarea pe care un participant de pe piata ar intentiona sa o dea unui activ, atunci cand stabileste pretul pe care ar fi dispus sa il ofere". Cea mai buna utilizare a unui activ trebuie sa indeplineasca urmatoarele cerinte, ea trebuind sa fie:

Permisa legal: utilizarile care sunt permisibile de legislatia existenta, in conformitate cu reglementarile privind urbanismul, restrictiile de construire, normativele din domeniul constructiilor, restrictiile privind constructiile de patrimoniu si siturile istorice, impactul asupra mediului

Posibila fizic: utilizarile unui anumit activ sunt afectate de dimensiunile, forma, suprafata, structura geologica a terenului si accesibilitatea unui lot de teren, precum si de riscul unor dezastre

DANOVCAD S.R. J40/3828/2011
DANA IULIANA Legitimatia Nr. 18010 Specializarea: EPI ANEVAR

naturale. Se vor considera disponibilitatea si capacitatea utilitatilor publice (canalizare, apa, linie de transport energie electrica, gaze, agent termic, etc)

Fezabila financiar: utilizarile care au indeplinit criteriile de permisa legal si posibila fizic sunt analizate in continuare pentru a determina daca acestea ar genera un venit care sa acopere toate costurile de construire (teren liber) sau ale conversiei/renovarii/modificarii (proprietate construita)

Maxim productiva: dintre utilizarile considerate si demonstrate ca fiind fezabile financiar, cea mai buna utilizare este acea utilizare care conduce la cea mai mare valoare reziduala a terenului, in concordanta cu rata rentabilitatii de piata pentru acea utilizare

CEA MAI BUNA UTILIZARE A TERENULUI LIBER SAU CONSIDERAT A FI LIBER

CMBU a terenului considerat liber presupune ca terenul este liber sau poate fi eliberat prin demolarea constructiilor. CMBU a terenului considerat liber trebuie sa tina cont de utilizarea actuala si de toate utilizarile potentiale. Valoarea terenului este determinata de utilizarea potentiala si nu de utilizarea curenta. Aproape orice cladire poate fi demolata si aceasta se face cand ea nu mai adauga valoare terenului.

CEA MAI BUNA UTILIZARE A PROPRIETATII CA FIIND CONSTRUITA

CMBU a terenului construit este legata de utilizarea ce ar trebui data unei proprietati imobiliare prin constructiile ce-i apartin. CMBU in acest caz are ca obiective identificarea acelei utilizari a proprietatii imobiliare care va asigura cea mai mare rentabilitate a capitalului investit si identificarea proprietatilor imobiliare comparabile.

CONCLUZII CMBU

In conditiile date, avand in vedere scopul evaluarii si tinand cont de tipul spațiilor evaluate si de probabilitatea foarte mica de schimbare a destinatiei acesteia, se poate concluziona ca **cea mai buna utilizare a** spațiilor **evaluate este cea actuală – cabinete medicale.**

2. EVALUAREA SPAȚIILOR

Pentru estimarea valorii unor active de natura SPAȚIILOR, pot fi utilizate una sau mai multe abordari specifice de evaluare, prezentate principial mai jos:

Abordarea prin piata - cunoscuta si sub denumirea de comparatia directa, ofera o indicatie asupra valorii activului supus evaluarii prin compararea acestuia cu active similare identificate pe piata in urma analizei pietei.

Aceasta este aplicabila tuturor tipurilor de active, atunci cand exista suficiente informatii credibile privind tranzactii si/sau oferte recente credibile (informatii referitoare la preturi de tranzactionare sau ofertare care mai sunt valabile la data evaluarii si care nu sunt afectate de modificarile intervenite in evolutia pietei specifice). Atunci cand exista informatii disponibile, abordarea prin piata este cea mai directa si adecvata abordare ce poate fi aplicata pentru estimarea valorii de piata.

SOCIETATE COMERCIALA DANOVCAD

EVALUATORILOR STRATU DANA IULIANA Legitimatia Nr. 18010 Valabil 2024 ANEVAR

Abordarea prin venit ofera o indicatie asupra valorii activului supus evaluarii prin utilizarea de metode, tehnici si proceduri matematice cu scopul de a analiza capacitatea activului de a genera beneficii si de a transforma aceste beneficii intr-o indicatie asupra valorii actualizare a acestora.

Aceasta este aplicabila oricarui activ care genereaza venit la data evaluarii sau care are acest potential in contextul pietei (active vacante sau ocupate de proprietar). Abordarea prin venit include doua metode de baza: capitalizarea venitului si fluxul de numerar actualizat (metoda DCF), iar prin luarea in considerare a unor informatii adecvate si printr-o aplicare corecta, aceste doua metode trebuie sa conduca la indicatii similare asupra valorii.

Abordarea prin cost ofera o indicatie asupra valorii activului supus evaluarii prin insumarea valorii terenului cu cea a constructiilor, luand in considerare si profitul dezvoltatorului imobiliar si tinand cont de principiul substitutiei care sta la baza acestei aplicari, potrivit caruia niciun cumparator prudent nu va plati mai mult pentru un activ decat costul de a obtine imediat un amplasament si o constructie similare, cu atractivitate si utilitate echivalente.

Utilizarea abordarii prin cost poate fi adecvata atunci cand activul evaluat include: cladiri noi sau cladiri relativ nou construite, cladiri mai vechi, cu conditia sa existe date suficiente si adecvate pentru estimarea deprecierii acestora, cladiri aflate in faza de proiect, constructii specializate.

Oportunitatea utilizarii uneia dintre abordari sau a tuturor si relevanta rezultatelor obtinute depind de tipul activului evaluat, de calitatea informatiilor disponibile si nu in ultimul rand de scopul evaluarii. Aplicarea acestora permite evaluatorului sa determine valoarea de piata sau un alt tip de valoare diferit de valoarea de piata.

In cazul prezentei evaluari, avand in vedere tipul activului evaluat - cladire, termenii de referinta ai evaluarii, precum si calitatea si cantitatea datelor de piata disponibile pentru analiza la data evaluarii, evaluatorul a selectat dintre abordarile aratate si a considerat ca fiind adecvata indeplinii misiunii sale de evaluare: **abordarea prin cost** – in scopul aplicarii metodologiei specifice, consacrate si legale de calcul pentru estimarea valorii redeventei.

Astfel, au fost eliminate ca fiind considerate neadecvate: abordarea prin piata - intrucat active de natura cladirilor ce apartin domeniului privat al județului nu se tranzactioneaza si nici sunt oferite spre vanzare/cumparare si abordarea prin venit - intrucat nu au fost identificate informatii despre SPAȚII ce apartin domeniului privat al j u d e ț u l u i concesionate/inchiriate.

ABORDAREA PRIN COST

Conform SEV 105 | Abordari si metode de evaluare: „Abordarea prin prin cost ofera o indicatie asupra valorii prin calcularea costului curent de inlocuire sau de reconstruire al unui activ si aplicarea unor deduceri pentru deprecierea fizica a acestuia și pentru alte forme relevante de depreciere."

Abordarea prin cost ofera o indicatie asupra valorii prin utilizarea principiului economic conform caruia un cumparator nu va plati mai mult pentru un activ decat costul necesar obtinerii unui activ cu aceeasi utilitate, fie prin cumparare, fie prin construire, cu exceptia situatiei cand se interpun factori precum momente inoportune, inconveniente, riscuri sau alti factori.

Estimarea valorii cladirii prin aceasta abordare

Cele trei metode de evaluare din cadrul abordarii prin cost sunt: metoda costului de inlocuire, metoda costului de reconstruire si metoda insumarii. In cazul de fata - avand in vedere tipul si vechimea cladirii, a fost utilizata **metoda costului de inlocuire** - care conduce spre o indicatie privind valoarea cladirii, prin calcularea costului unei cladiri similare care ofera o utilitate echivalenta.

Metoda parcurge urmatoarele etape:

- Estimarea costului total/de nou: calcularea tuturor costurilor care ar fi suportate de un participant tipic de pe piata care urmareste sa creeze sau sa obtina o cladire care ii ofera o utilitate echivalenta
- Determinea oricaror forme de depreciere: fizica, functionala sau externa
- Estimarea costului de inlocuire depreciat: prin scaderea deprecierii totale din costul total/de nou

1. Estimarea costului total/de nou

Din punct de vedere teoretic, costul utilizat in aplicarea abordarii prin cost este de realizare a unei cladiri identice la data efectiva a evaluarii. Acesta este cunoscut ca si cost de reconstruire. Cu toate acestea, o cladire existenta poate incorpora materiale de construire, tehnici de construire sau elemente de proiectare care sunt in prezent depasite si nu pot fi reproduse. Sau, o structura poate expune o combinatie de caracteristici care deviaza de la standardele curente pentru componente ale cladirilor, pentru care exista estimari de cost. In aceste situatii se practica in mod obisnuit estimarea costului de edificare a cladirilor care ofera utilitate comparabila cu cea a cladirii subiect, adica costul de inlocuire.

Costul de nou ales in cazul de fata este: **costul de inlocuire** - care reprezinta costul estimat pentru construirea, la data efectiva a evaluarii, a unei cladiri cu functionalitate si utilitate echivalente celei evaluate, folosind materiale si tehnici actuale, eficiente din punct de vedere al costurilor.

Datele de intrare utilizate pentru estimarea costului de inlocuire au fost preluate din mai multe surse consacrate si specializate in cadrul metodologiilor de evaluare, respectiv: cataloagele IROVAL actualizate la data evaluarii.

2. Determinarea formelor de depreciere care afecteaza cladirea

Deprecierea se refera la ajustarile aplicate costului estimat pentru a crea o cladire echivalenta ca utilitate, ajustari care reflecta influenta asupra valorii a oricarei forme de depreciere care afecteaza cladirea subiect. Ajustarile pentru depreciere se aplica pentru urmatoarele tipuri de depreciere:

- Depreciere fizica - orice pierdere a utilitatii din cauza deteriorarii fizice a cladirii sau a componentelor sale, ca urmare a vechimii sau a utilizarii sale

Estimarea deprecierii fizice normale :

Conform Ghidului cuprinzând coeficienţii de uzură fizică normal la mijloacele fixe din grupa 1 construcţii indicative P135-99 am stabilit gradul de uzură al fiecărui subansamblu conform Anexei nr.45, prin vizualizarea directă, discuţii şi documentare la faţa locului.

DANOVCAD S.R.L. J40/3828/2011
STRATU DANA IULIANA Legitimatia Nr. 18010 Valabil 2024 Specializarea: EPI ANEVAR

S-a determinat prin ponderare coeficientul mediu de uzură al obiectului rezultând 0,20x40%+0,10x17%+0,30x25%+0,20x18%

- Depreciere functionala - orice pierdere a utilitatii rezultata din lipsa de eficienta a cladirii subiect in comparatie cu inlocuitorul sau, cum ar fi proiectul, specificatiile sau tehnologia invechite
- Depreciere externa - orice pierdere a utilitatii cauzata de factori economici sau de localizare, independenti de cladire. Acest tip de depreciere poate fi temporara sau permanenta.

Estimarea deprecierilor

- Estimarea deprecierii fizice s-a facut in paralel cu determinarea ponderii valorii elementului din total valoare spații si aplicarea uzurii diferentiat pe element sau grup de elemente asemanatoare ca structura. Pentru exprimarea cat mai corecta a coeficientului de uzura fizica real estimat s-a procedat la "descompunerea" cladirii in categorii de lucrari - specifice tipului de constructie, unde sunt inglobate materiale cu viata lunga si categorii de lucrari unde sunt materiale cu viata scurta. Pentru determinarea coeficientului de uzura activele au fost "descompuse" in urmatoarele categorii de lucrari: structura de rezistenta si anvelopa - durata de viata lunga + finisaje - durata de viata lunga combinata cu durata scurta
  + instalatii - durata de viata scurta.

  La estimarea duratelor de viata normale si ponderii orientative a subansamblelor constituiente ale cladirii s-au avut in vedere si informatiile furnizate de „Ghidul cuprinzand coeficentii de uzura fizica normala P135- 99", precum si de informatiile furnizate de cataloagele IROVAL.

- Estimarea deprecierii functionale: nu au fost identificate elemente de depreciere functionala. Eventuale pierderi ale utilitatii rezultate din lipsa de eficienta a cladirii comparativ cu o cladire moderna, sunt irelevante in situatia de fata, avand in vedere atat obiectul si scopul evaluarii.

- Estimarea deprecierii externe: au fost identificate elemente de depreciere externa. Lotul 4/27 are intrare prin lotul 4/28

3. **Estimarea costului de inlocuire depreciat**

Prin scaderea deprecierii totale din costul total/de nou, rezulta costul de inlocuire depreciat, in fapt valoarea spațiilor la (conform grilei de calcul prezentate in **Anexa 1**):

LOT 4/3 - 19.858 euro
LOT 4/27 - 16.290 euro

Prin aplicarea metodologiilor si tehnicilor consacrate, specifice si legale in domeniu, in baza principiului recuperarii de catre proprietar a valorii de piata actuale intr-o perioada de 25 ani - reprezentand jumatate din perioada de concesiune legala de 49 ani, rezulta valoarea redeventei lunare potenatial obtenabile la:

VALOARE LOT 4/3	PERIOADA LEGALA CONCESIUNE		ARIE UTILA	REDEVENTA LUNARA
EURO	ANI	LUNI	MP	EURO/mp Au
17.087	**25**	**300**	**21,71**	**3,05**

VALOARE	PERIOADA LEGALA CONCESIUNE	ARIE	REDEVENTA

DANOVCAD S.R.L.
STRATU DANA IULIANA Nr. 18010 Valabil 2024 Specializarea: EPI ANEVAR

Concluzia asupra valorii

In urma aplicarii procesului de reconciliere, evaluatorul a revizuit parcursul tuturor metodelor utilizate, analizand critic adecvarea, precizia, cantitatea si suficienta informatiilor utilizate (disponibile la data evaluarii). In urma acestui ultim proces de analiza, evaluatorul opteaza si recomanda pentru urmatoarea valoare **a redeventei lunare potential obtenabile** pentru spațiile ce fac obiectul evaluarii:

3,05 euro/mpAu – LOT 1/3

3,02 euro/mpAu – LOT 1/27

STRATU DANA IULIANA
Evaluator Autorizat ANEVAR
Specializarea EPI

PREZENTAREA EVALUATORULUI

SC DANOVCAD SRL ofera servicii de inalta calitate in domeniul evaluarilor, cu o experienta de peste 10 ani, avand calitatea de membru corporativ ANEVAR (Asociatia Nationala a Evaluatorilor Autorizati din Romania).
Suntem convinsi ca putem prospera doar prin indeplinirea dorintelor clientilor nostri. Tocmai de aceea utilizam toate resursele de care dispunem pentru ca, la final, sa prezentam un serviciu de cea mai buna calitate.

STRATU DANA IULIANA

Evaluator Autorizat ANEVAR
Specializarea EPI

Activitate

Incepand cu anul 2014, activitatea firmei este orientata spre furnizarea serviciilor de evaluare pentru toate clasificarile de active corporale si necorporale si serviciilor conexe evaluarii.

Servicii

Realizam rapoarte de evaluare pentru: vanzare/achizitie, garantarea imprumuturilor bancare, asigurari, raportari financiare, lichidari, fuziune/diviziune, investitii, despagubiri, precum si pentru alte scopuri conforme cu Standardele de Evaluare.

Certificari

Societatea noastra este Membru Corporativ ANEVAR (Asociatia Nationala a Evaluatorilor Autorizati din Romania) conform certificatului nr. 0609 - valabil 2024.

SC DANOVCAD SRL detine o polita de asigurare de raspundere civila profesionala.

DECLARATIE DE CONFORMITATE

Subsemnata, prin prezenta atest faptul ca am respectat cerintele etice si profesionale continute in Codul de etica al profesiei de evaluator autorizat, aferente indeplinirii misiunii de evaluare.

Analizele, opiniile si concluziile exprimate au fost realizate in conformitate cu cerintele din Standardele de Evaluare a bunurilor in vigoare.

Declar ca nu am nicio relatie particulara cu Clientul si niciun interes actual sau viitor fata de cladirea evaluata.

Rezultatele prezentului raport de evaluare nu se bazeaza pe solicitarea obtinerii unei anumite valori, solicitare venita din partea Clientului sau a altor persoane care au interese legate de cladirea in cauza, iar remunerarea evaluarii nu se face in functie de satisfacerea unei asemenea solicitari. In aceste conditii, subsemnata, in calitate de elaborator, imi asum responsabilitatea pentru datele si concluziile prezentate in prezentul raport de evaluare.

De asemenea, certific ca:

Afirmatiile declarate de catre mine si cuprinse in prezentul raport sunt adevarate si corecte.

Analizele, opiniile si concluziile din prezentul raport sunt limitate doar de ipotezele generale si ipotezele speciale semnificative mentionate si sunt analizele, opiniile si concluziile mele profesionale personale, impartiale si nepartinitoare.

Nu am interese anterioare, prezente sau viitoare in privinta cladirii care face obiectul prezentului raport de evaluare si nu am niciun interes personal privind partile implicate in prezenta misiune, exceptie facand rolul mentionat aici.

Implicarea mea in aceasta misiune nu este conditionata de formularea sau prezentarea unui rezultat prestabilit legat de marimea valorii estimate sau impus de destinatarul evaluarii si legat de producerea unui eveniment care favorizeaza cauza Clientului in functie de opinia mea.

Analizele, opiniile si concluziile mele au fost formulate, la fel ca si intocmirea acestui raport, in concordanta cu Standardele de Evaluare a bunurilor in vigoare.

Posed cunostintele si experienta necesara indeplinirii misiunii in mod competent. Cu exceptia persoanelor mentionate in raportul de evaluare, nicio alta persoana nu mi-a acordat asistenta profesionala in vederea indeplinirii acestei misiuni de evaluare.

Verificarea raportului de evaluare poate fi realizata de catre un evaluator autorizat ANEVAR care detine specializarea VE (Verificarea Evaluarii), conform SEV 400 - Verificarea Evaluarii.

STRATU DANA IULIANA
Evaluator Autorizat ANEVAR
Specializarea EPI





RAPORT DE EVALUARE nr. 56

Beneficiar raport: JUDETUL ILFOV **Destinatar:**
Proprietate Evaluata:
ILFOV, BUFTEA,

Data evaluarii: 25.07.2024 / Curs la data evaluarii: 4,975 lei/EUR
Coef.de corectie pentru distanta transport: 0,997 (conf. tabel din ANEXA 2)
Coef. corectie manopera: 0,965 (conf. tabel din ANEXA 2)
Grad seismic: 8

EVALUARE CONSTRUCTII - ABORDAREA PRIN COST

Fisa nr	Poz. pe plan/ Cod poz.	Denumire	Anul PIF	Starea Fizica	Varsta Construct (ani)	Varsta Cronologica Ponderata (ani)	Durata normala ramasa de folosinta (ani)		Cost Tehnologic Construct (lei)	Cost de nou construire (EUR)	Deprec fizica (%)	Deprec functionala (%)	Deprec Externa (%)	Cost de inlocuire (lei)	Cost net Constructie (EUR)	Grad de realizare (%)	Cost lucrari necesare de executat (lei)
1	lot4/3	cabinet medical PARTER	1957	B	67	67	30		103.983	20.903	5	0	0	98.784	19.858	100,00	0
2	lot4/27	cabinet medical ETAJ	1957	B	67	67	25		92.718	18.639	5	0	8	81.036	16.290	100,00	0
		TOTAL CONSTRUCTII						**56**	**196.701**	**39.542**				**179.819**	**36.148**		**0**

Note: - Valorile din tabel nu contin TVA

- In cazul constructiilor nefinalizate coloana "Cost de nou constructie" contine costul de nou al constructiilor considerate ca fiind finalizate, iar coloana "Cost net constructie" contine costul de nou al constructiilor considerate ca fiind finalizate din care s-au dedus deprecierile.

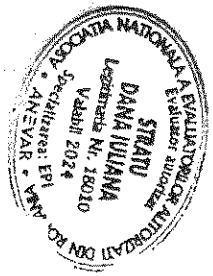



FISA NR. 1 - cabinet medical PARTER

Nr. crt.	Simbol	Descriere element constructiv	Comentariu	UM	Stare fizica	Cantitate	Cost unitar de nou indexat si corectat - fara TVA (lei/UM)	Cost de nou construcție (lei fara TVA)	Grad realizare (%)	Cost de nou lucrari executate (lei fara TVA)	Cost lucrari ramase de executat (lei fara TVA)	Corect. int.	Pag.
Index	1	2	2A	3	4	5	6	7 = 5 x 6	8	9 = 7 x 8 / 100	10 = 7 - 9	11	12
1	STRPOLI8	Structura pe cadre din beton armat, P +E, la parterul careia se afla policlinica		mp Ac policlinica	B	30,39	1.033,10	31.395,91	100,00	31.396	0	8	151
4	TERNECIRCS	Acoperis tip terasa necirculabila la cladire P+1E cu policlinica la parter		mp Ac policlinica	B	6,97	349,59	2.436,64	100,00	2.437	0	8	151
5	INCHIDPOL	Inchideri perimetrale nestructurale la policlinica		mp Ac policlinica	B	30,39	127,92	3.887,49	100,00	3.887	0	8	151
8	COFINPOL	Compartim.int.pereti gipscarton izolati cu vata baz., finisaje din zugr.acril.,tavan placi Armstrong, pardoseala pvc trafic intens, tampl.ext.pvc+termop., usi int cel.fumiruite la policlinica		mp Ac policlinica	B	30,39	886,50	26.940,73	100,00	26.941	0	8	151
9	ELPOLICLIN	Instalatii electrice functionale (iluminat si prize, corpuri ilum.fluoresc.) la policlinica		mp Ac policlinica	B	30,39	271,67	8.256,05	100,00	8.256	0	8	151
10	INCPOLICLIN	Instalatii de incalzire functionale cu convectoradiatoare la policlinica		mp Ac policlinica	B	30,39	308,16	9.364,98	100,00	9.365	0	8	151
11	SAPOLICLIN	Instalatii sanitare functionale la policlinica		mp Ac policlinica	B	30,39	94,53	2.872,77	100,00	2.873	0	8	151
12	FOLISTE	Fatada cladire policlinica cu termosistem de 10 cm grosime		mp fatada opaca	B	30,39	619,55	18.828,12	100,00	18.828	0	8	151
		TOTAL FISA						**103.983**		**103.983**	**0**		

FISA NR. 2 - cabinet medical ETAJ

Nr. crt.	Simbol	Descriere element constructiv	Comentariu	UM	Stare fizica	Cantitate	Cost unitar de nou indexat si corectat - fara TVA (lei/UM)	Cost de nou construcție (lei fara TVA)	Grad realizare (%)	Cost de nou lucrari executate (lei fara TVA)	Cost lucrari ramase de executat (lei fara TVA)	Corect. int.	Pag.
Index	1	2	2A	3	4	5	6	7 = 5 x 6	8	9 = 7 x 8 / 100	10 = 7 - 9	11	12
	STRPOLI8	Structura pe cadre din beton armat, P +E, la parterul careia se afla policlinica		mp Ac policlinica	FB	25,12	1.033,10	25.951,47	100,00	25.951	0	8	151
	TERNECIRCS	Acoperis tip terasa necirculabila la cladire P+1E cu policlinica la parter		mp Ac policlinica	FB	25,12	349,59	8.781,70	100,00	8.782	0	8	151

6	INCHIDPOL	Inchideri perimetrale nestructurale la policlinica	mp Ac policlinica	FB	25,12	127,92	3.213,35	100,00	3.213	0	8	151
7	COFINPOL	Compartim.int.pereti gipscarton izolati cu vata baz., finisaje din zugr.acril.,tavan placi Armstrong, pardoseala pvc trafic intens, tampl.ext.pvc+termop., usi int cel.furniruite la policlinica	mp Ac policlinica	FB	25,12	886,50	22.268,88	100,00	22.269	0	8	151
12	ELPOLICLIN	Instalatii electrice functionale (iluminat si prize, corpuri ilum.fluoresc.) la policlinica	mp Ac policlinica	FB	25,12	271,67	6.824,35	100,00	6.824	0	8	151
13	INCPOLICLIN	Instalatii de incalzire functionale cu convectoradiatoare la policlinica	mp Ac policlinica	FB	25,12	308,16	7.740,98	100,00	7.741	0	8	151
14	SAPOLICLIN	Instalatii sanitare functionale la policlinica	mp Ac policlinica	FB	25,12	94,53	2.374,59	100,00	2.375	0	8	151
15	POLIST 10	Fatada cladire policlinica cu termosistem de 10 cm grosime	mp fatada opaca	FB	25,12	619,55	15.563,10	100,00	15.563	0	8	151
		TOTAL FISA					**92.718**		**92.718**	**0**		

Note:

- **Cost unitar de nou indexat si corectat, fara TVA (col.6)** este calculat pe baza costurilor de Material, Manopera, Transport si utilaje, Coef.recapit.deviz analitic, Coef.chelt.indirecte din catalog, iar rezultatul este indexat cu indicele de actualizare aferent datei evaluarii si corectat cu coef.pt.dist.transp.si manopera, apoi din rezultat se deduce TVA aferenta indicilor de actualizare valabili la data evaluarii

- **Sursa informatiei:** 1 = "CI-CR C.rezidentiale"; 2 = "CI-CR C.industriale, comerciale si agricole, constructii speciale"; 3 = "CI-CR Cladiri cu structuri pe cadre, anexe gospodaresti, structuri MiTek si constructii speciale";4 - "Metoda costurilor segregate" / IROVAL, 5 - "CONSTRUCTII – sisteme şi subsisteme constructive" – Editura IROVAL, 6 - "Centrale eoliene" autor Schiopu C, 7 = "CR-CI CLADIRI DE BIROURI SI CLADIRI COMERCIALE" - Editura IROVAL 2020, autor C.Schiopu, 8 = "CR-CI CLADIRI INSIRUITE, CLADIRI CUPLATE, APARTAMENTE IN BL.TURN, CLADIRI MONUMENTALE, SPITALE, POLICLINICI SI CAMINE DE BATRANI" - Editura IROVAL 2021, autor C.Schiopu

- *Creat cu aplicatia* **Kost Plus** *(indici 2023-2024)* - **www.kosturi.ro** - *program inregistrat in Registrul National al programelor pentru Calculator*

ASOCIATIA NATIONALA A EVALUATORILOR AUTORIZATI DIN RO. ANEVAR
Evaluator autorizat
STRATU DANA IULIANA
Legitimatie Nr. 18010
Valabil 2024
Specializarea: EPI

SOCIETATEA COMERCIALA DANOVCAD S.R.L.

ANEXA NR.45

PONDEREA ORIENTATIVĂ A SUBANSAMBLELOR CONSTITUENTE ALE MIJLOACELOR FIXE DIN GRUPA 1 "CLĂDIRI" - SUBGRUPA "CONSTRUCȚII"

DENUMIREA SUBANSAMBLULUI					
	Structura de rezistență	Anvelopa (închideri, compartimentări, învelitoare)	Finisaje	Instalații funcționale	Total
0	1	2	3	4	5
Clădiri industriale	50	22	8	20	100
Clădiri agricole	58	25	5	12	100
Clădiri pentru transporturi și telecomunicații cu caracter productiv	50	23	12	15	100
Clădiri pentru comerț,depozitare	60	20	8	12	100
Clădiri pentru învățământ,știință, cultură și artă, ocrotirea sănătății, asistență socială, cultură fizică și agrement. Clădiri administrative. Clădiri pentru afaceri. Clădire pentru transporturi și telecomunicații cu caracter civil. Clădiri de locuit	40	17	25	18	100

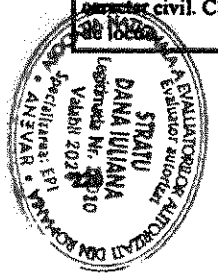



CUPRINS

1. Prevederi generale 154
2. Modul de stabilire a coeficienților de uzură fizică la construcții 157
3. Exemple de calcul privind stabilirea coeficienților de uzură fizică 159

Anexe

Anexa nr. 1 - Clădiri industriale în afară de clădirile din industria alimentară, industria materialelor de construcții, industria metalurgică și siderurgică; industria chimică; construcții ușoare (barăci, șoproane, etc.) 161

Anexa nr. 2 - Centrale hidroelectrice, stații și posturi de transformare, stații de conexiuni; centrale termoelectrice și nucleare-electrice; clădirea reactorului. 165

Anexa nr. 3 - Piste și platforme; sonde de țiței, gaze, sare; platforme marine de foraj și extracție; turnuri de extracție miniere. 166

Anexa nr. 4 - Puțuri de mină, galerii, planuri înclinate și rampe de puț. 167

Anexa nr. 5 - Structuri de susținere, eșafodaje, estacade și culoare pentru transportoare cu bandă; culee de ancorare. 168

Anexa nr. 6 - Rampe de încărcare - descărcare; construcții miniere subterane pentru personal; gări și remize; stații de pompare; stații de compresoare; canale pentru aeraj, suitori - coborâtori, rostogoluri și buncăre miniere subterane. 169

Anexa nr. 7 - Coșuri de fum; turnuri de răcire. 170

Anexa nr. 8 - Iazuri pentru decantarea sterilului; camere de fum, de desprăfuire, de uscare; lucrări de construcții de decopertări pentru exploatări miniere. 171

Anexa nr. 9 - Clădiri agrozootehnice; construcții agricole ușoare (barăci, magazii, șoproane, cabane) 172

Anexa nr. 10 - *Depozite de îngrășăminte minerale sau naturale; silozuri pentru furaje.* .. 174

Anexa nr. 11 - Silozuri pentru depozitarea și conservarea cerealelor; pătule pentru depozitarea porumbului; construcții pentru creșterea animalelor și păsărilor, padocuri. 175

Anexa nr. 12 - Heleștee, iazuri, lacuri, bazine, ecluze și ascensoare, jgheaburi, etc. pentru creșterea peștilor; terase pe arabil, plantații pomicole și viticole; sere, solarii, răsadnițe și ciupercării. 176

ANEXA 2


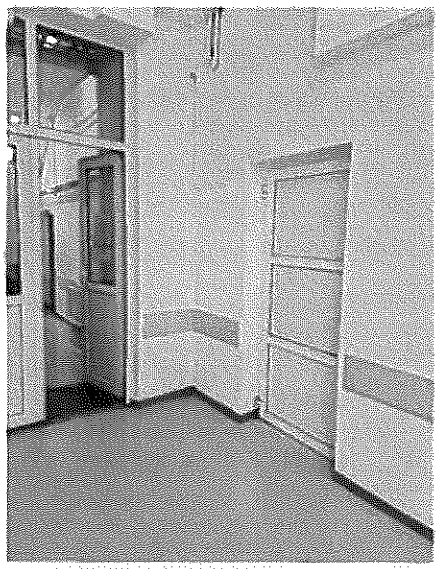
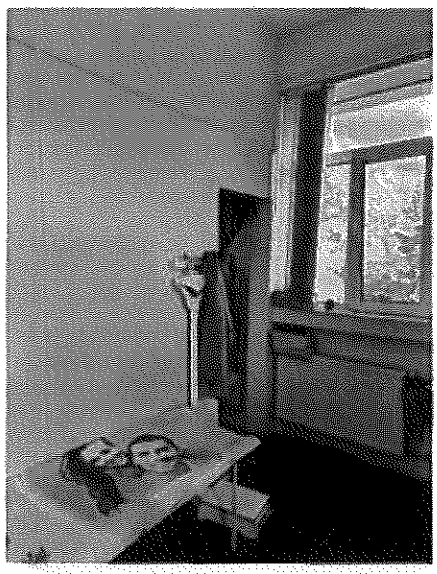
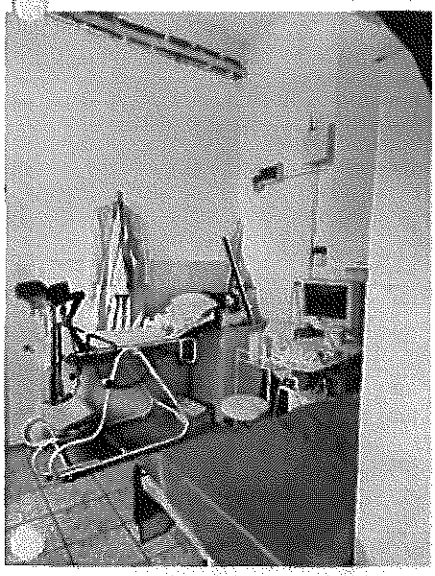
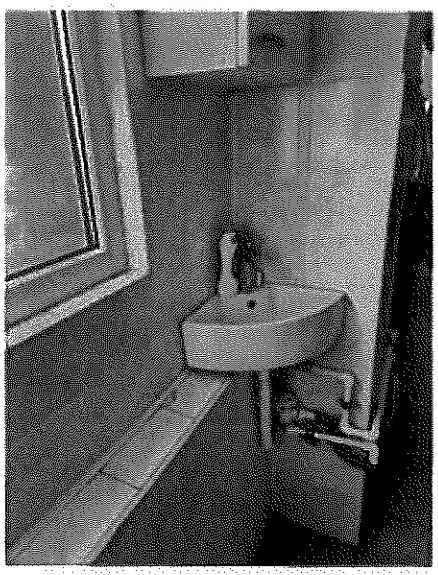
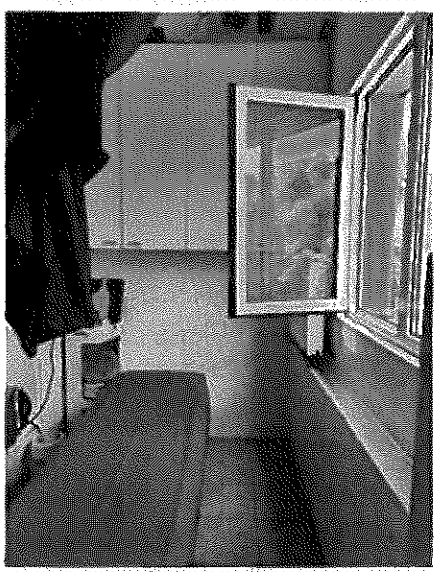
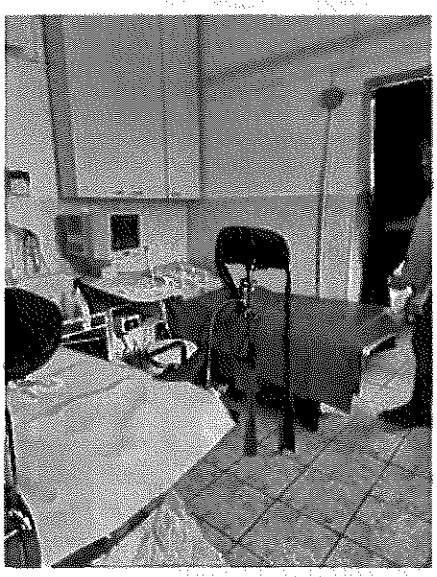
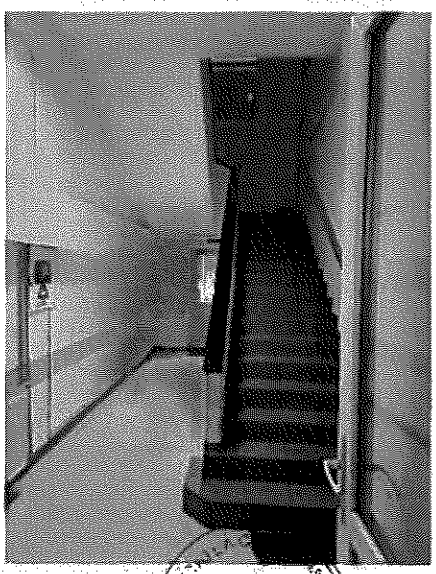
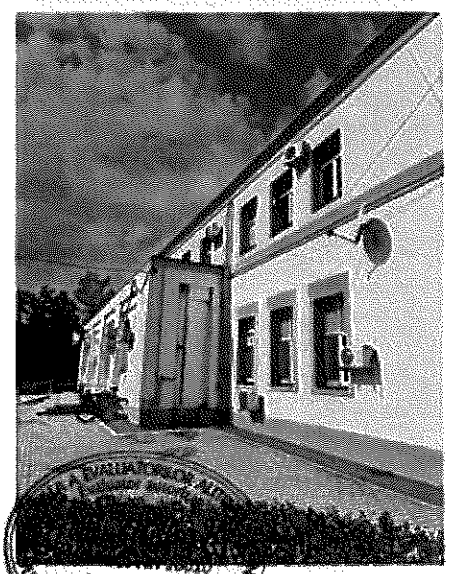

DANOVCAD S.R.L.

Valabil 2024
Specializarea: EPI
ANEVAR





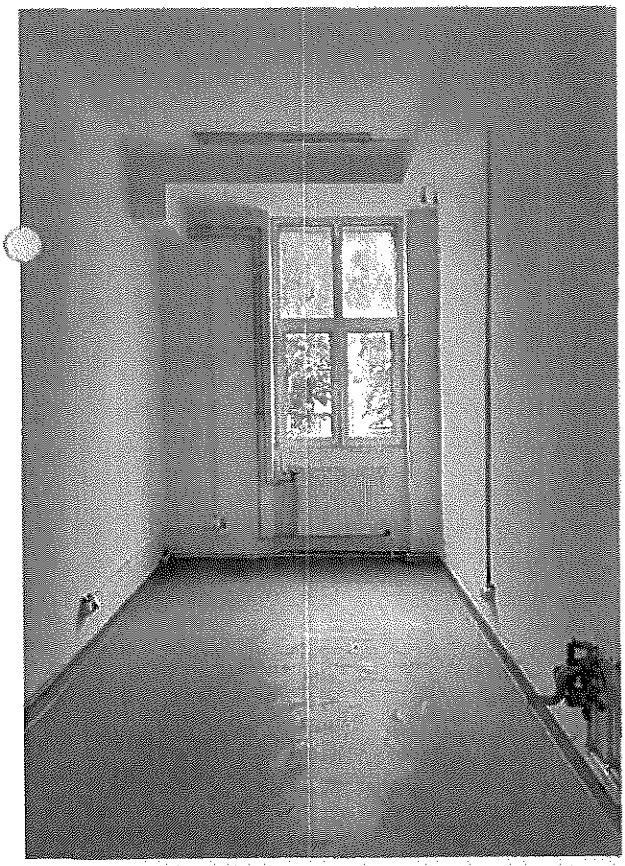

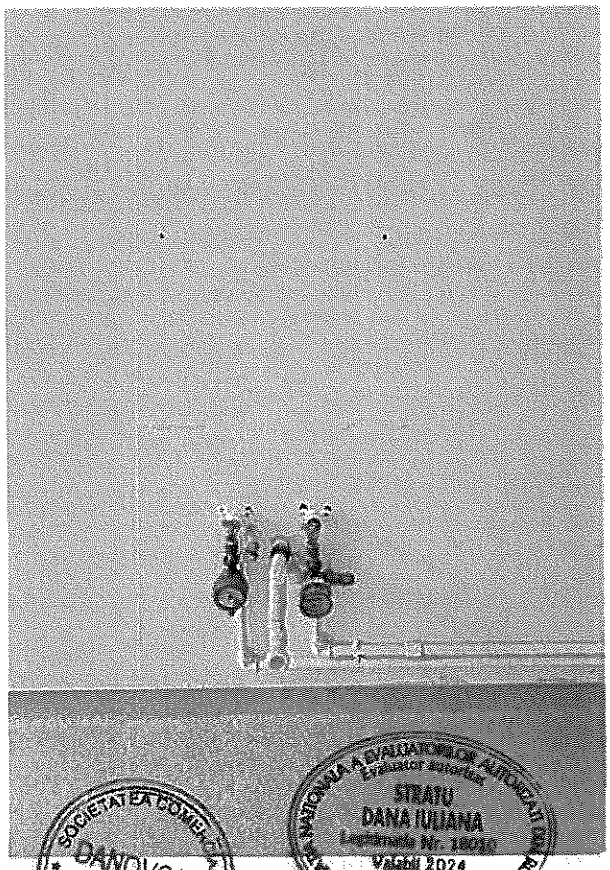

SOCIETATEA COMERCIALA DANOVCAD S.R.L.

ASOCIATIA NATIONALA A EVALUATORILOR AUTORIZATI
Evaluator autorizat
STRATU DANA IULIANA
Legitimatia Nr. 18010
Valabil 2024
Specializarea: EPI
ANEVAR

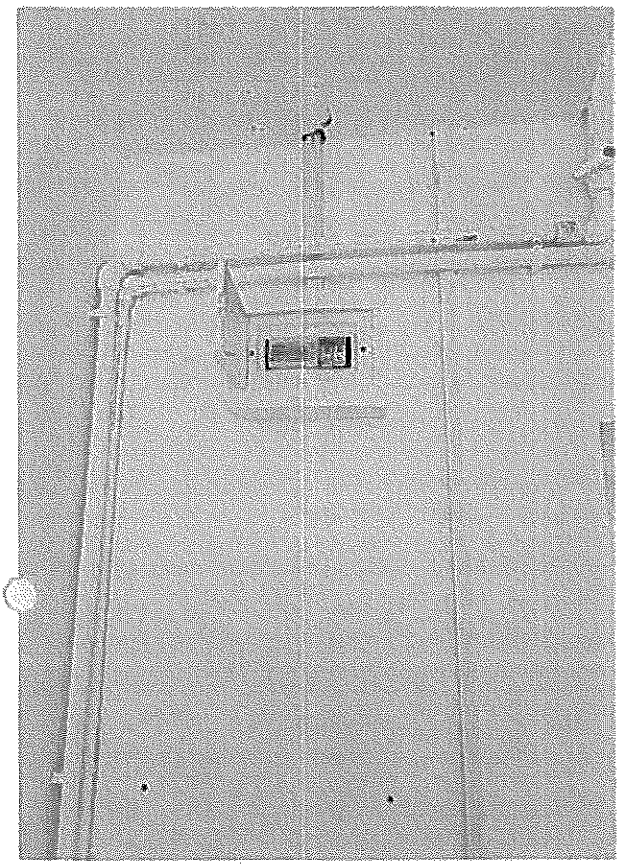

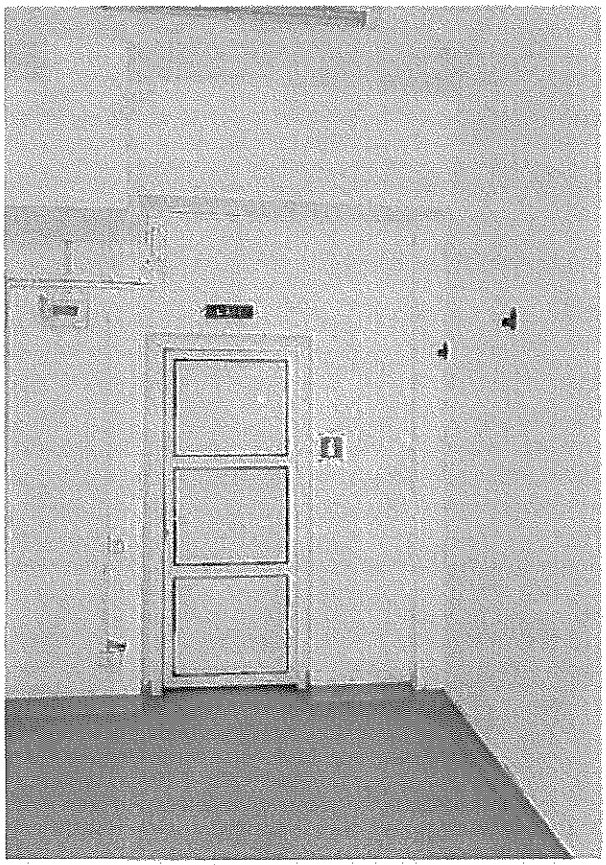

SOCIETATEA COMERCIALA DANOVCAD S.R.L. J40/3828/2011 BUCUREȘTI, ROMÂNIA

ASOCIAȚIA NAȚIONALĂ A EVALUATORILOR AUTORIZAȚI DIN ROMÂNIA
Evaluator autorizat
STRATU
DANA IULIANA
Legitimația Nr. 18010
Valabil 2024
Specializarea: EPI
ANEVAR

ANEXA 3

Aprobat

Primar Orasul Buftea
Rovinaru Nicolae

Nr. de inregistrare
9336 / 14.08.2003

Presedintele Consiliului Judetean
Constantin Ivanovici

Nr. de inregistrare
17992 / 14.08.2003

PROTOCOL

Incheiat intre
PRIMARIA ORASULUI BUFTEA
SI CONSILIUL JUDETEAN ILFOV

Comisia numita de Primaria Orasului Buftea cu sediul in Buftea , str. Mihai Eminescu ,nr. 32 , reprezentata de Domnul Primar Rovinaru Nicolae
Si
Comisia numita de Presedintele Consiliului Judetean Ilfov , cu sediul in Bucuresti , str. Gheorghe Manu, nr. 18, sector 1 , reprezentata de Domnul Constantin Ivanovici .

In baza prevederilor H.g. Nr .867/2002, comisiile au efectuat predarea-primirea imobilului din folosinta Centrului Medical Buftea pentru trecerea acestuia din domeniul privat al statului si din administrarea Ministerului Sanatatii si Familiei *in domeniul* public al statului *si in* administrarea Consiliului Judetean Ilfov

Predarea , respectiv primirea constructiei si terenului s-a facut prin inventarierea in conditiile legii, care face parte componenta di prezentul protocol

Situatia privind datele de identificare a imobilului predat este prevazuta in anexa care face parte integranta din prezentul protocol
Protocolul s-a incheiat in 3 exemplare , astazi 14.08.2003.

SOCIETATEA COMERCIALA DANOVCAD S.R.L. J40/3828/2011 BUCUREȘTI ROMÂNIA

ASOCIAȚIA NAȚIONALĂ A EVALUATORILOR AUTORIZAȚI DIN ROMÂNIA
Evaluator autorizat
STRATU DANA IULIANA
Legitimația Nr. 18010
Valabil 2024
Specialitatea: EPI
ANEVAR

Comisii

Predator,
Gheorghiu Ioana Gabriela – viceprimar
Anghelov Valentina - contabil sef
Stoica Marin - inspector

Primitor,
Constantin Elvira - inginer
Radu Marinica – inginer
Radu Mihail

Si din partea Centrului Medical Buftea – Director Medic Specialist
Dr. Elena Marinescu

ASOCIAȚIA NAȚIONALĂ A EVALUATORILOR AUTORIZAȚI
Evaluator autorizat
STRATU
DANA IULIANA
Legitimația Nr. 18010
Valabil 2024
Specializarea: EPI
ANEVAR

Am primit un exemplar original
11.09.'03

SOCIETATEA COMERCIALĂ
DANOVCAD
S.R.L.
J40/3828/2011
BUCUREȘTI

CENTRUL MEDICAL BUFTEA
ORAS BUFTEA JUDET ILFOV

S I T U A T I A

Privind datele de identificare a imobilelor (constructii si terenuri)

Nr. crt	Denumirea imobilelor(constructii si terenuri)	Descrierea activitatilor din imobile **CENTRUL MEDICAL BUFTEA -diagnosticare**	Valoarea de inventar -mii lei-	Consolidare/ extindere/ modernizare/investitii/RK, necesare constructiei	Realizarea stadiului fizic la data predarii fata de totalul lucrarilor necesare - % -	Observatii
0	1	2	3	4	5	6
1	**CLADIRE CENTRUL MEDICAL BUFTEA**	Regim de inaltime : S+ P +1 Suprafata constr. sol = 918 mp. Suprafata constr. desfasurata : - subsol =32 mp. - parter = 918 mp - etaj = 850 mp **TOTAL = 1.800 mp** **<u>Suprafata utila subsol</u>** - 2 incaperi = 32 mp – administrativ **TOTAL = 32 mp** **<u>Suprafata utila parter</u>** - 17 incaperi = 918 mp din care : 6 incaperi –Centrul Medical Buftea = 94.06 mp din care - 4 incaperi cab. Medical - 2 incaperi –administrativ 4 incaperi – Spital OG. Dr. Maria		Este necesar reabilitarea tamplariei exterioare existente (inlocuire) la toate ferestrele si usile; Constructia are acoperis tip terasa cu hidroizolatia deteriorata ceea ce duce la scurgeri de apa in cabinete si necesita refacerea sau construirea unei sarpante : - se impun reparatii exterioare la cladiri ; Instalatia electrica interioara si exterioara se gaseste intr-o stare avansata de uzura fizica Reteaua de alimentare cu energie termica trebuie revizuita (tevi uzate , sistem de aerisire al instalatiei defectuos); Instalatia tehnico – sanitara trebuie revizuita. Mobilierul din holurile de asteptare si din cabinete sunt foarte vechi si intr-o stare de degradare avnsata; Interioarele trebuiesc igienizate : Holurile , cabinetele si grupurile sanitare necesita reparatii la suprafetele de faianta si gresie ;		

ASOCIATIA NATIONALA A EVALUATORILOR DIN ROMANIA
DANA IULIANA STRATU
Legitimatia Nr. 18010
Valabila 2024
Specializarea: EPI ANEVAR

SOCIETATEA COMERCIALA
DANOVCAD S.R.L.

ROMÂNIA

JUDEȚUL ILFOV

CONSILIUL JUDEȚEAN ILFOV

HOTĂRÂRE

privind trecerea unor bunuri imobile sau părțile acestora, în care functionează cabinete medicale înființate potrivit O.G. nr.124/1998, din proprietatea publică a județului Ilfov, în proprietate privată a județului Ilfov

Consiliul Județean Ilfov:
Având în vedere:

- Expunerea de motive a Preşedintelui şi Vicepreşedinților Consiliului Județean Ilfov, înregistrată sub nr. 8624 din 09.09.2004 ;

- Raportul comun al direcțiilor de specialitate din cadrul Consiliului Județean Ilfov înregistrat sub nr. 8625 din 09.09.2004 ;

- Raportul de avizare al Comisiei de buget, finanțe, bănci, prognoze şi studii economice a Consiliului Județean Ilfov;

- Raportul de avizare al Comisiei de organizare şi dezvoltare urbanistică, lucrări publice, arhitectură şi administrarea domeniului public al județului;

- Raportul de avizare al Comisiei de administrație publică locală, juridică, apărarea ordinii publice, respectarea drepturilor şi a libertăților cetățeneşti;

În conformitate cu prevederile Hotărârii de Guvern nr.884 din 03.06.2004 privind concesionarea unor spații cu destinația de cabinete medicale.

ASOCIAȚIA MATRIMONIALĂ A EVALUATORILOR AUTORIZAȚI DIN ROMÂNIA
Evaluator autorizat
STRATE DANA IULIANA
Legitimația Nr. 18010
Valabil 2024
Specializarea: EPI
ANEVAR

SOCIETATEA CONSULTANȚĂ DANOVCAD SRL

Luând în considerare art. 13 alin.(3) şi (4) din Legea nr.629/13.11.2001 pentru aprobarea Ordonanţei Guvernului nr.124/1998 privind organizarea şi funcţionarea cabinetelor medicale.

Ţinând seama de art.4 şi art.10 alin.(2) din Legea nr.213/1998 privind proprietatea publică şi regimul juridic al acesteia, modificată şi completată.

În temeiul prevederilor art.104 alin.(1) lit. f, art.109, art.123 alin.(1) şi (2) din Legea administraţiei publice locale nr.215/2001, modificată şi completată.

HOTĂRÂŞTE :

Art.1. - Se aprobă trecerea unor bunuri imobile sau părţile acestora, în care funcţionează cabinete medicale înfiinţate potrivit O.G. nr.124/1998, din proprietatea publică a judeţului Ilfov, în proprietate privată a judeţului Ilfov, bunuri imobile prevăzute în anexa care face parte integrantă din prezenta hotărâre.

Art.2. - Direcţiile de specialitate ale Consiliului Judeţean Ilfov, vor asigura ducerea la îndeplinire a prezentei hotărâri.

PREŞEDINTE,
Doru Laurian SĂDULESCU

CONTRASEMNEAZĂ,
SECRETAR GENERAL,
Monica TRANDAFIR

Nr. 48
din 13.01.2004

ASOCIAŢIA NAŢIONALĂ A EVALUATORILOR AUTORIZAŢI DIN ROMÂNIA
Evaluator autorizat
STRATU
DANA IULIANA
Legitimaţia Nr. 18010
Valabil 2024
Specializarea: EPI
ANEVAR

Anexa la Hotărârea Consiliului Județean Ilfov
nr._____din_____2004

Anexă cu bunurile imobile sau părţile acestora, în care functionează cabinete medicale înfiinţate potrivit O.G. nr.124/1998, care trec din proprietatea publică a judeţului Ilfov, în proprietate privată a judeţului Ilfov

➢ **IMOBILUL DIN STR. STUDIOULUI NR.13, ORAŞ BUFTEA, JUDEŢUL**
REGIM DE ÎNĂLŢIME: S+P+1
SUPRAFAŢĂ CONSTRUITĂ: 918 mp,
SUPRAFAŢĂ DESFĂŞURATĂ: 1.800 mp,

în care îşi desfăşoară activitatea medicală: SOCIETATEA CIVILĂ MEDICALĂ "DR. M. BURGHELE" BUFTEA cu activităţi autorizate de: Medicină internă, Pediatrie, Chirurgie, Reumatologie, Obstretică-Ginecologie, O.R.L., Dermato-venerologie, Urologie, Oftalmologie, Radiologie precum şi următoarele Cabinete Medicale Individuale:
- C.M.I. laborator clinic de analize medicale şi microbiologie clinică C-tin Pârvan cu suprafaţa utilă de S = 88,79 mp;
- C.M.I. de Stomatologie, dr. Ana Ursache, cu suprafaţa utilă de S = 14,85 mp;
- C.M.I. de Psihiatrie, dr. Tripa Anna Maria, cu suprafaţa utilă de S = 28,5 mp;
- C.M.Grupat de Stomatologie, dr. Domnica Ionescu şi dr. Cornelia Toma, cu suprafaţa utilă de S = 8,6 mp;
- C.M.I. de O.R.L., dr. Daniela Popescu, cu suprafeţele utile de S = 24 mp şi S = 7 mp;
- C.M Grupat de Tehnică Dentară, Emilia Sărmăşan şi Marian Lungu, S = 36,5 mp;
- C.M.I. de Stomatologie, dr. Tudorița Călinoiu, cu suprafaţa utilă de S = 28 mp;
- C.M.I. de Stomatologie, dr. Mihai Dan Lucian, cu suprafaţa utilă de S = 18 mp,

➢ **IMOBILUL DIN COMUNA BALOTEŞTI, SAT SĂFTICA, CALEA BUCUREŞTI NR.2(DN1), JUDEŢUL ILFOV, alcătuit din pavilioanele A,B,C, şi D, cu următoarele suprafeţe construite/desfăşurate:**

- **PAVILION A (regim înălţime: S+P+1E), suprafaţă desfăşurată, S = 618 mp**
- **PAVILION B(regim înălţime:P), suprafaţă construită, S = 262 mp**
- **PAVILION C(regim înălţime:P), suprafaţă construită, S = 84 mp**

SOCIETATEA COMERCIALĂ DANOVICIADA S.R.L.

ASOCIAȚIA NAȚIONALĂ A EVALUATORILOR AUTORIZAȚI DIN ROMÂNIA
Evaluator autorizat
STRATU DANA IULIANA
Legitimația Nr. 18010
Valabil 2024
Specializarea: EPI • ANEVAR •

ANEXA NR. 12

RELEVEU LOT 4/3 (parter)

scara 1:100

Nr. Cadastral al terenului	Suprafața	Adresa imobilului	
3410/3	21.71 mp.	Str Studioului, Nr.13, - oras Buftea	
Cartea Funciară colectivă nr.	3699	UAT	Buftea - Jud. Ilfov
Cod unitate individuală (U): C1/3	3	C.F. individuală	

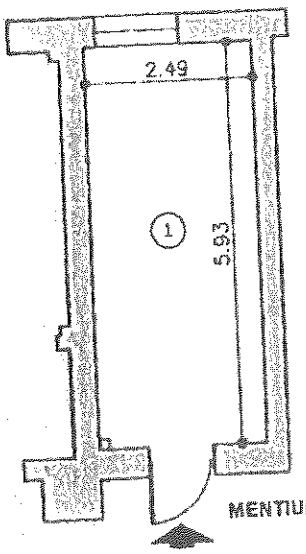

MENTIUNI: SUPRAFATA CONSTRUITA LOT 4/3=28.39mp.
COTA INDIVIZA TEREN-AFERENTA LOT 4/3=13.33.mp

Nr. încăpere (parcelă)	Denumire încăpere	Suprafața utilă (mp)
1	C.M.I. Stomatologie C	14.74
Suprafata utila = 14.74 mp.		
Spatiul aferent cotei indivize din spatiile comune [14.74/(1191.84-382.79)] x 382.79 = 6.97 mp		
SUPRAFATA TOTALA LOT 4/3 = 21.71 mp.		
Executant,		Data:
ing Rădulescu Gheorghe		09.2008
Receptionat,		Data:

SOCIETATEA COMERCIALA DANOVCAD S.R.L.

ASOCIAȚIA NAȚIONALĂ A EVALUATORILOR AUTORIZAȚI
Evaluator autorizat
STRATU DANA IULIANA
Legitimația Nr. 18010
Valabil 2024
Specializarea: EPI
ANEVAR

RELEVEU LOT 4/27 (etaj 1)

scara 1:100

Nr. Cadastral al terenului	Suprafața	Adresa imobilului	
34013	17.94 mp.	Str. Studioului, Nr 13. - oras Buftea	
Cartea Funciară colectivă nr	3699	UAT	Buftea - Jud. Ilfov.
Cod unitate individuală (U): C1/27	27	C.F individuală:	

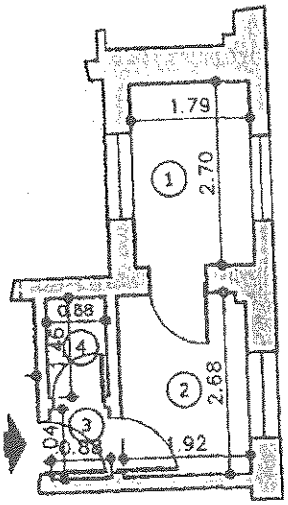

MENTIUNI: SUPRAFATA CONSTRUITA LOT 4/27=21.80mp.
COTA INDIVIZA TEREN-AFERENTA LOT 4/27=11.01.mp

Nr. încăpere (parcelă)	Denumire încăpere	Suprafața utilă (mp)
1	Uscatorie	4.83
2	Calcatorie	5.15
3	Hol	0.92
4	Debara	1.28
Suprafața utilă = 12,18 mp		
Spatiul aferent cotei indivize din spatiile comune [12.18/(1191.84-382.79)] x 382.79 =5.76mp		
SUPRAFATA TOTALA LOT 4/27 = 17.94 mp.		

Executant,	Data:
ing. Rădulescu Gheorghe	09.2008
Receptionat,	Data:

SOCIETATEA COMERCIALA DANOVCAD S.R.L.

NATIONALA A EVALUATORILOR AUTORIZATI DIN ROMANIA
Evaluator autorizat
STRATU DANA IULIANA
Legitimația Nr. 18010
Valabil 2024
Specializarea: EPI
ANEVAR

ANEVAR®

ASOCIAȚIA NAȚIONALĂ A EVALUATORILOR AUTORIZAȚI DIN ROMÂNIA

AUTORIZAȚIA DE MEMBRU CORPORATIV

Nr. 0609

Se acordă societății:

DANOVCAD SRL

Cu sediul în BUCURESTI, cod unic de înregistrare 28271204

ASOCIAȚIA NAȚIONALĂ A EVALUATORILOR AUTORIZAȚI DIN ROMÂNIA
Evaluator autorizat
STRATU DANA IULIANA
Legitimația Nr. 18010
Valabil 2024
Specializarea: EPI
ANEVAR

2024

Data emiterii: 01.01.2024
Valabil până la: 31.12.2024

SOCIETATEA COMERCIALĂ DANOVCAD S.R.L.

Președinte,
Adrian Ioan Popa Bochiș


ANEVAR
VALABIL 2024
STRATU DANA IULIANA
Legitimația nr. 18010
EVALUATOR AUTORIZAT - MEMBRU TITULAR

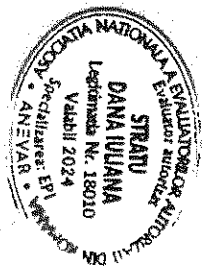
ASOCIATIA NATIONALA A EVALUATORILOR
STRATU
DANA IULIANA
Legitimația Nr. 18010
Valabil 2024
Specializarea: EPI
ANEVAR


SOCIETATEA COMERCIALA
DANOVCAD
S.R.L.

România

Județul Ilfov

Consiliul Județean

Anexa nr. 4 la HCJI nr._____/___. ___.2025

DOCUMENTAȚIE DE ATRIBUIRE

privind concesionarea prin licitație publică a unor spații
cu destinația de cabinete medicale/activități conexe actelor medicale
aflate în domeniul privat al Județului Ilfov și administrarea Consiliului Județean, situate în orașul Buftea, str. Studioului, nr. 13, Județ Ilfov

Modalitatea de atribuire: licitație publică

-Informații generale privind organizatorul;

-Caiet de sarcini A – privind concesionarea unui spațiu în suprafață totală de 21,71 mp, situat în imobilul „Centrul Medical Buftea", situat în județul Ilfov, oraș Buftea, str.Studioului, nr.13;

-Caiet de sarcini B – privind concesionarea unui spațiu în suprafață totală de 17,94 mp, situat în imobilul „Centrul Medical Buftea", situat în județul Ilfov, oraș Buftea, str.Studioului, nr.13;

-Instrucțiuni privind organizarea și desfășurarea procedurii de concensionare;

-Contractul –cadru de concesiune însoțit de Procesul verbal de predare-

ISO 9001 QSCert
Str. 3-5 Ernest Juvara
Sector 6, 060104 București
România
☎ +40 21 212 56 93
+4074CJIL FOV
+40 21 212 56 99
http://www.cjilfov.ro
cjilfov@cjilfov.ro
Consiliul Județean Ilfov

INFORMAȚII GENERALE PRIVIND ORGANIZATORUL

- **Autoritate contractantă**: JUDEȚUL ILFOV-CONSILIUL JUDEȚEAN
- **Cod de identificare fiscală**: 4192545
- **Adresa**: STR. ERNEST JUVARA NR. 3-5, SECTOR 6, BUCUREŞTI
- **Telefon**: +40 (0) 21 212 56 93, int. 312
- **Fax**: +40 (0) 21 212 56 99
- **Adresa/ele de internet**: www.cjilfov.ro

Procurarea documentatiei de atribuire se poate procura de la Serviciul Patrimoniu.

- **Mijloace de comunicare:**

Adresa oficiala de email: **cjilfov@cjilfov.ro** şi în C.C. "carbon copy" (copie de informare) la adresa de email: **patrimoniu@cjilfov.ro**

Orice clarificare solicitată de către persoanele fizice/juridice se poate solicita numai în scris la adresa de e-mail **patrimoniu@cjilfov.ro**, iar răspunsurile autorităţii contractante vor fi transmise deasemenea prin e-mail la adresa indicată în solicitarea respectivă.

Persoană de contact: Laurenţiu Gabriel Galeş – şef serviciul Patrimoniu

România
Județul Ilfov
Consiliul Județean

A. CAIET DE SARCINI

privind concesionarea unui spațiu în suprafață totală de 17,94 mp, situat în imobilul „Centrul Medical Buftea", situat în județul Ilfov, oraș Buftea, str.Studioului, nr.13

ISO 9001
3-5 Ernest Juvara
Sector 6, 060104 București
România
+40 21 212 56 93
+4074CJILFOV
+40 21 212 56 99
http://www.cjilfov.ro
cjilfov@cjilfov.ro
Consiliul Județean Ilfov

CUPRINS

1. Informații generale privind obiectul concesiunii
2. Condiții generale ale concesiunii
3. Condiții de valabilitate pe care trebuie să le îndeplinească ofertele
4.Clauze referitoare la încetarea contractului de concesiune
5. Condiții de participare

ISO QSCert 9001
3-5 Ernest Juvara
Sector 6, 060104 București
România
+40 21 212 56 93
+4074CJILFOV
+40 21 212 56 99
http://www.cjilfov.ro
cjilfov@cjilfov.ro
Consiliul Județean Ilfov

1. Informații generale privind obiectul concesiunii

1.1. Descrierea și identificarea bunului care urmează a fi concesionat

Spațiul (lotul 4/27) care face obiectul concesiunii și este situat în imobilul „Centrul Medical Buftea", str.Studioului, nr.13, oraș Buftea, județul Ilfov, aflat în domeniul privat al județului Ilfov, cu o suprafață totală de =17,94 mp după cum urmează:

-suprafața utilă = 12,18 mp;

-suprafața aferentă cotei indivize din spațiile comune = 5,76 mp.

Calea de acces în spațiul - Lotul 4/27 se face doar prin spațiul - Lotul 4/28, concendentul urmând ca, pe propriile cheltuieli, să-și creeze separat usă de acces.

1.2. Bunul imobil prevăzut la punctul 1.1, ce face obiectul prezentei licitații, va fi concesionat către persoană fizică și/sau juridică, în vederea desfășurării de activități medicale și conexe actului medical.

1.3. Condițiile de exploatare a concesiunii și obiectivelor de ordin economic, financiar, social și de mediu:

a) concesionarul nu va schimba destinația obiectului concesiunii;

b) concesionarul nu va putea subconcesiona obiectul concesiunii;

c) orice investiție sau amenajare care este necesară scopului pentru care a fost concesionat bunul imobil se va realiza numai în baza avizului de principiu al concedentului și numai după obținerea tuturor autorizațiilor/avizelor cerute de lege;

d) menținerea cu strictețe a condițiilor de igienă cerute de reglementările legale în vigoare;

e) concesionarul are obligația de a lua toate măsurile necesare în vederea exploatorii în siguranță a imobilului concesionat.

2.Condiții generale ale concesiunii

2.1. Regimul bunurilor utilizate de concesionar în derularea concesiunii (regimul bunurilor proprii).

La încetarea din orice cauză a contractului de concesiune, bunurile vor fi repartizate după cum urmează:

a) bunul, constând în spațiul concesionat, revine de plin drept, gratuit și liber de orice sarcini, concedentului la încetarea contractului de concesiune;

b) bunurile proprii (bunurile/dotările care au aparținut concesionarului și au fost utilizate de către acesta pe durata concesiunii) pot reveni concedentului, cu acordul concesionarului la predarea spațiului pe bază de proces verbal.

2.2. Obligațiile privind protecția mediului, stabilite conform legislației în vigoare.

Concensionarul va respecta prevederile O.U.G. nr.195/2005 privind protecția mediului, cu modificările și completările ulterioare;

Contractul de concesionare transferă responsabilitatea viitorului concesionar cu privire la respectarea clauzelor de protecție a mediului, în sensul:

-luării tuturor măsurilor necesare pentru diminuarea și evitarea poluării solului și a apei subterane cu efecte asupra sănătății populației;

-gestionării eficiente a deșeurilor și menținerii cu strictețe a restricțiilor de igienă cerute de reglementările legale în vigoare.

2.3. Obligativitatea asigurării exploatării în regim de continuitate și permanență.

ISO 9001 QSCert
Str. 3-5 Horezu Javara
Sectorul 1, 010104 Bucureşti
Romania
+40 21 212 56 93
+40 21 212 56 99
http://www.cjilfov.ro
cjilfov@cjilfov.ro
Consiliul Judeţean Ilfov

Prin încheierea și semnarea contractului de concesiune, concesionarul își asumă răspunderea exploatării în regim de continuitate și permanență a imobilului concesionat, pe o durată de minim _____ ani.

2.4. Interdicția subconcesionării bunului concesionat/posibilitatea subconcesionării, după caz.

După adjudecarea licitației și încheierea contractului de concesiune, concesionarul nu poate subconcesiona/închiria imobilul.

2.5. Durata concensionării este de .....ani și poate fi prelungită prin acordul părților, încheiat în formă scrisă, cu condiția ca durata însumată să nu depășească 49 de ani.

2.6. Redevența minimă și modul de calcul al acesteia.

Nivelul minim al redevenței care reprezintă și prețul de pornire al licitației este de este de 3,02 eur/mp/lună, și a fost calculată ținând cont de valoarea de piață stabilită de SC DANOVCAD SRL în Raportul de evaluare nr. 56/23.09.2024, predat către Consiliul Județean Ilfov prin Procesul verbal înregistrat cu nr. 33108/07.11.2024.

Redevența stabilită în urma licitației organizate se va specifica în contractul încheiat, urmând a se achita la termenele convenite de părțile semnatare a contractului și stipulate în contractul de concesiune.

2.7. Natura și cuantumul garanțiilor solicitate de concedent.

În termen de 90 de zile de la data încheierii contractului de concesiune, concesionarul este obligat să depună, cu titlu de garanție, o sumă reprezentând 50% din valoarea redevenței pe un an.

Dacă din vina sa este distrus total/parțial bunul prevăzut la punctul 1.1, concesionarul va despăgubi concedentul cu valoarea stabilită de un evaluator autorizat.

2.8. Condițiile speciale impuse de natura bunurilor ce fac obiectul concesiunii.

Pentru bunul care face obiectul prezentului caiet de sarcini nu se impun condiții speciale.

Pentru protecția mediului și protecția muncii nu sunt necesare condiții speciale, ci numai condiții impuse de activitatea ce urmează a fi desfășurată în spațiul concesionat.

3. Condițiile de valabilitate pe care trebuie să le îndeplinească ofertele

3.1. Ofertele se redactează în limba română.

3.2. Ofertanții transmit ofetele lor până la data de _____, ora 11, în două plicuri sigilate conform documentației de atribuire.

3.3. Criteriile de atribuire sunt: cel mai mare nivel al redevenței, capacitatea economico-financiară a ofertanților, protecția mediului înconjurător, condiții specifice impuse de natura bunului concesionat.

4. Clauze referitoare la încetarea contractului de concesiune

4.1 Încetarea contractului de concesiune de bunuri proprietate privată poate avea loc în următoarele situații:

a) la expirarea duratei stabilite în contractul de concesiune de bunuri proprietate privată, în măsura în care părțile nu convin, în scris, prelungirea acestuia în condițiile prevăzute de lege;

b) în cazul exploatării, în condițiile contractului de concesiune de bunuri proprietate privată, a bunurilor consumptibile, fapt ce determină, prin epuizarea acestora, imposibilitatea continuării exploatării acestora înainte de expirarea duratei stabilite a contractului;

c) în cazul în care interesul național sau local o impune, prin denunțarea unilaterală de către concedent;

d) în cazul nerespectării obligațiilor contractuale de către concesionar, prin reziliere de către concedent, cu plata unei despăgubiri în sarcina concesionarului;

ISO 9001 ascert
Str. Constantin Brâncoveanu nr. 3-5, Sector 4, 040164 București, România
+40 21 212 56 03
+40 21 212 56 99
http://www.cjilfov.ro
cjilfov@cjilfov.ro
Consiliul Județean Ilfov

e) în cazul nerespectării obligațiilor contractuale de către concedent, prin reziliere de către concesionar;
f) la dispariția, dintr-o cauză de forță majoră, a bunului concesionat sau în cazul imposibilității obiective a concesionarului de a-l exploata, prin renunțare, fără plata unei despăgubiri;
g) schimbarea destinației spațiilor după concesionare atrage rezilierea de drept a contractului de concesiune;
h) concesionarul poate denunța unilateral contractul de concesiune pentru motive personale, notificând concedentul cu 60 zile înainte de data denunțării;
i) nerespectarea obligației de a depune garanția prevăzută la punctul 2.7 în termen de 90 zile de la data încheierii contractului de concesiune, prin rezilierea de drept a acestuia, fără punere în întârziere și fără nicio formalitate;
j) neîndeplinirea cumulativă a condițiilor privind solicitarea acordului prealabil al proprietarului și al tuturor autorizațiilor/avizelor cerute de lege pentru realizarea investițiilor/amenajărilor, prin rezilierea de drept a contractului, fără punere în întârziere și fără nicio altă formalitate;
k) la încetarea din orice cauză a contractului de concesiune, concesionarul este obligat să restituie concedentului, în deplină proprietate, imobilul, în mod gratuit și liber de orice sarcini.

4.2 În cazul prelungirii contractului de concesiune de bunuri proprietate privată, acesta se derulează în condițiile stabilite inițial.

4.3 În situația prevăzută la pct. 4.1 lit. c), concedentul va notifica de îndată intenția de a denunța unilateral contractul de concesiune de bunuri proprietate privată și va face mențiune cu privire la motivele ce au determinat această măsură.

4.4 În cazul nerespectării din culpă a obligațiilor asumate de către una dintre părți prin contractul de concesiune de bunuri proprietate privată sau a incapacității îndeplinirii acestora, cealaltă parte este îndreptățită să solicite tribunalului în a cărui rază teritorială se află sediul concedentului să se pronunțe cu privire la rezilierea contractului, cu plata unei despăgubiri, dacă părțile nu stabilesc altfel.

4.5 În cazul dispariției, dintr-o cauză de forță majoră, a bunului concesionat sau în cazul imposibilității obiective a concesionarului de a-l exploata, acesta va notifica de îndată concedentului dispariția bunului ori imposibilitatea obiectivă de exploatare a acestuia, declarând renunțarea la concesiune.

4.6 Concedentul nu va putea fi obligat la plata vreunei despăgubiri pentru prejudiciile suferite de concesionar ca urmare a situațiilor prevăzute la pct. 4.5

4.7 Radierea din cartea funciară a dreptului de concesiune în situația prevăzută la pct. 4.1 lit. c) se efectuează în baza actului de denunțare unilaterală sau în baza hotărârii judecătorești definitive, în situația prevăzută la pct. 4.1 lit. d) și e), în baza declarației unilaterale de reziliere a concedentului sau concesionarului, iar în situația prevăzută la pct. 4.1 lit. b) și f), în baza declarației unilaterale de renunțare la concesiune a concesionarului.

5. Condiții de participare

5.1. În vederea participării la licitație, ofertantul trebuie să plătească:
-taxa de participare la licitație în valoare de 150 lei;
-garanția de participare la licitație, în valoare de 500 lei;
-caietul de sarcini în valoare de 100 lei.

Taxa de participare la licitație, garanția de participare și caietul de sarcini se vor achita în conturile de mai jos:
-taxa de participare la licitație și caietul de sarcini se vor achita în contul: RO43TREZ42121360250XXXXX
-garanția de participare se va achita în contul: RO58TREZ4215006XXX000266

Taxa de participare nu se restituie.

ISO 9001 QSCert
Str. Ernest Juvara nr. 3-5
Sector 6, 060104 București
România
Tel: +40 21 212 56 93
Fax: +40 21 212 56 99
http://www.cjilfov.ro
cjilfov@cjilfov.ro
Consiliul Județean Ilfov

În cazul necâștigării licitației, garanția de participare se restituie la cerere.

5.2. Ofertele se depun în două plicuri închise și sigilate, unul exterior și unul interior, la registratura Consiliului Județean Ilfov până la data de _____, orele ____ și/sau se vor trimite prin curier până la data de _____ ora _____ către Consiliul Județean Ilfov, str. Ernest Juvara, nr.3-5, sector 6, București.

Pe plicul exterior se va indica obiectul concesiunii pentru care este depusă oferta.

Plicul exterior va trebui să conțină:

A. Pentru persoanele juridice:

a) o fișă cu informații privind ofertantul (cerere tip), semnată de acesta;

b) o declarație de participare semnată de către ofertant fără îngroșări, ștersături sau modificări (cerere tip);

c) copii de pe certificatul de înmatriculare eliberat de Oficiul Registrului Comerțului, de pe actul constitutiv, inclusiv de pe toate actele adționale relevante și de pe certificatul de înregistrare fiscală;

d) dovada privind achitarea tuturor obligațiilor fiscale către bugetul central sau local, prin prezentarea unui certificat de atestare fiscală eliberat de organul fiscal competent;

e) împuternicire de participare pentru reprezentantul legal al persoanei juridice;

f) copie după dovada cumpărării Caietului de sarcini (chitanța)/(OP);

g) copie după dovada achitării taxei de participare la licitație (chitanța)/(OP);

h) copie dupa dovada achitării garanției de participare la licitație (chitanța/filă CEC, OP).

B. Pentru persoane fizice:

a) copie după actul de identitate;

b) copie după dovada cumpărării Caietului de sarcini (chitanța)/(OP);

c) copie după dovada achitării taxei de participare la licitație (chitanța)/(OP);

d) copie dupa dovada achitării garanției de participare la licitație (chitanța/filă CEC, Ordin plată);

e) dovada privind achitarea tururor obligațiilor fiscale către bugetul general consolidat și local, prin prezentarea unui certificat de atestare fiscală eliberat de organul fiscal competent.

5.3. Pe plicul interior, care conține oferta propriu–zisă, se înscriu numele sau denumirea ofertantului, precum și domiciliul sau sediul social al acestuia, după caz, precum și bunul pentru care licitează, inclusiv cuantumul redevenței.

PREȘEDINTE
Hubert Petru Ștefan THUMA
prin
ADMINISTRATOR PUBLIC
Olivia Ana CIOBANU-OPRESCU

Arhitect Șef al Județului,
Iulian VIȘANU
23.01.2025

Serviciul Patrimoniu
Șef Serviciu
Laurențiu Gabriel GAL
230125

Întocmit,
Cons. Gabriela PETRE

ISO 9001
3-5 Ernest Juvara
Sector 6, 060104 București
România
+40 21 212 56 93
+40 74 CJI LOV
+40 21 212 56 99
http://www.cjilfov.ro
cjilfov@cjilfov.ro
Consiliul Județean Ilfov

B. CAIET DE SARCINI

privind concesionarea unui spațiu în suprafață totală de 21,71 mp, situat în imobilul „Centrul Medical Buftea", situat în județul Ilfov, oraș Buftea, str.Studioului, nr.13

ISO QSCert 9001
3-5 Ernest Juvara
Sector 6, 060104 București
România
+40 21 212 56 93
+4074CJILFOV
+40 21 212 56 99
http://www.cjilfov.ro
cjilfov@cjilfov.ro
Consiliul Județean Ilfov

CUPRINS

1. Informații generale privind obiectul concesiunii
2. Condiții generale ale concesiunii
3. Condiții de valabilitate pe care trebuie să le îndeplinească ofertele
4. Clauze referitoare la încetarea contractului de concesiune
5. Condiții de participare

ISO QSCert 9001
3-5 Ernest Juvara
Sector 6, 060104 București
România
+40 21 212 56 93
+4074CJIFLOV
+40 21 212 56 99
http://www.cjilfov.ro
cjilfov@cjilfov.ro
Consiliul Județean Ilfov

1. Informații generale privind obiectul concesiunii

1.1. Descrierea și identificarea bunului care urmează a fi concesionat
Spațiul (lotul 4/3) care face obiectul concesiunii și este situat în imobilul „Centrul Medical Buftea", str.Studioului, nr.13, oraș Buftea, județul Ilfov, aflat în domeniul privat al județului Ilfov, cu o suprafață totală de =21,71 mp după cum urmează:
-suprafața utilă = 14,74 mp
-suprafața aferentă cotei indivize din spațiile comune = 6,97 mp

1.2. Bunul imobil prevăzut la punctul 1.1, ce face obiectul prezentei licitații, va fi concesionat către persoană fizică și/sau juridică, în vederea desfășurării de activități medicale și conexe actului medical.

1.3. Condițiile de exploatare a concesiunii și obiectivelor de ordin economic, financiar, social și de mediu:
a) concesionarul nu va schimba destinația obiectului concesiunii;
b) concesionarul nu va putea subconcesiona obiectul concesiunii;
c) orice investiție sau amenajare care este necesară scopului pentru care a fost concesionat bunul imobil se va realiza numai în baza avizului de principiu al concedentului și numai după obținerea tuturor autorizațiilor/avizelor cerute de lege;
d) menținerea cu strictețe a condițiilor de igienă cerute de reglementările legale în vigoare;
e) concesionarul are obligația de a lua toate măsurile necesare în vederea exploatorii în siguranță a imobilului concesionat.

2.Condiții generale ale concesiunii

2.1. Regimul bunurilor utilizate de concesionar în derularea concesiunii (regimul bunurilor proprii).

La încetarea din orice cauză a contractului de concesiune, bunurile vor fi repartizate după cum urmează:
a) bunul, constând în spațiul concesionat, revine de plin drept, gratuit și liber de orice sarcini, concedentului la încetarea contractului de concesiune;
b) bunurile proprii (bunurile/dotările care au aparținut concesionarului și au fost utilizate de către acesta pe durata concesiunii) pot reveni concedentului, cu acordul concesionarului la predarea spațiului pe bază de proces verbal.

2.2. Obligațiile privind protecția mediului, stabilite conform legislației în vigoare.

Concensionarul va respecta prevederile O.U.G. nr.195/2005 privind protecția mediului, cu modificările și completările ulterioare;

Contractul de concesionare transferă responsabilitatea viitorului concesionar cu privire la respectarea clauzelor de protecție a mediului, în sensul:
-luării tuturor măsurilor necesare pentru diminuarea și evitarea poluării solului și a apei subterane cu efecte asupra sănătății populației;
-gestionării eficiente a deșeurilor și menținerii cu strictețe a restricțiilor de igienă cerute de reglementările legale în vigoare.

2.3. Obligativitatea asigurării exploatării în regim de continuitate și permanență. Prin încheierea și semnarea contractului de concesiune, concesionarul își asumă răspunderea exploatării în regim de continuitate și permanență a imobilului concesionat, pe o durată de minim _____ ani.

ISO 9001
3-5 Ernest Juvara
Sector 6, 060104 București
România
+40 21 212 56 93
+4074CJILFOV
+40 21 212 56 99
http://www.cjilfov.ro
cjilfov@cjilfov.ro
Consiliul Județean Ilfov

2.4. Interdicția subconcesionării bunului concesionat/posibilitatea subconcesionării, după caz.

După adjudecarea licitației și încheierea contractului de concesiune, concesionarul nu poate subconcesiona/închiria imobilul.

2.5. Durata concensionării este de .....ani și poate fi prelungită prin acordul părților, încheiat în formă scrisă, cu condiția ca durata însumată să nu depășească 49 de ani..

2.6. Redevența minimă și modul de calcul al acesteia.

Nivelul minim al redevenței care reprezintă și prețul de pornire al licitației este de 3,05 eur/mp/lună, și a fost calculată ținând cont de valoarea de piață stabilită de SC DANOVCAD SRL în Raportul de evaluare nr. 56/23.09.2024, predat către Consiliul Județean Ilfov prin Procesul verbal înregistrat cu nr. 33108/07.11.2024.

Redevența stabilită în urma licitației organizate se va specifica în contractul încheiat, urmând a se achita la termenele convenite de părțile semnatare a contractului și stipulate în contractul de concesiune.

2.7. Natura și cuantumul garanțiilor solicitate de concedent.

În termen de 90 de zile de la data încheierii contractului de concesiune, concesionarul este obligat să depună, cu titlu de garanție, o sumă reprezentând 50% din valoarea redevenței pe un an.

Dacă din vina sa este distrus total/parțial bunul prevăzut la punctul 1.1, concesionarul va despăgubi concedentul cu valoarea stabilită de un evaluator autorizat.

2.8. Condițiile speciale impuse de natura bunurilor ce fac obiectul concesiunii.

Pentru bunul care face obiectul prezentului caiet de sarcini nu se impun condiții speciale.

Pentru protecția mediului și protecția muncii nu sunt necesare condiții speciale, ci numai condiții impuse de activitatea ce urmează a fi desfășurată în spațiul concesionat.

3. Condițiile de valabilitate pe care trebuie să le îndeplinească ofertele

3.1. Ofertele se redactează în limba română.

3.2. Ofertanții transmit ofetele lor până la data de _____, ora 11, în două plicuri sigilate conform documentației de atribuire.

3.3. Criteriile de atribuire sunt: cel mai mare nivel al redevenței, capacitatea economico-financiară a ofertanților, protecția mediului înconjurător.

4. Clauze referitoare la încetarea contractului de concesiune

4.1 Încetarea contractului de concesiune de bunuri proprietate privată poate avea loc în următoarele situații:

a) la expirarea duratei stabilite în contractul de concesiune de bunuri proprietate privată, în măsura în care părțile nu convin, în scris, prelungirea acestuia în condițiile prevăzute de lege;

b) în cazul exploatării, în condițiile contractului de concesiune de bunuri proprietate privată, a bunurilor consumptibile, fapt ce determină, prin epuizarea acestora, imposibilitatea continuării exploatării acestora înainte de expirarea duratei stabilite a contractului;

c) în cazul în care interesul național sau local o impune, prin denunțarea unilaterală de către concedent;

d) în cazul nerespectării obligațiilor contractuale de către concesionar, prin reziliere de către concedent, cu plata unei despăgubiri în sarcina concesionarului;

e) în cazul nerespectării obligațiilor contractuale de către concedent, prin reziliere de către concesionar;

f) la dispariția, dintr-o cauză de forță majoră, a bunului concesionat sau în cazul imposibilității obiective a concesionarului de a-l exploata, prin renunțare, fără plata unei despăgubiri;

ISO 9001
3-5 Ernest Juvara
Sector 6, 060104 București
România
+40 21 212 56 93
+4974CJILFOV
+40 21 212 56 99
http://www.cjilfov.ro
cjilfov@cjilfov.ro
Consiliul Județean Ilfov

g) schimbarea destinației spațiilor după concesionare atrage rezilierea de drept a contractului de concesiune;
h) concesionarul poate denunța unilateral contractul de concesiune pentru motive personale, notificând concedentul cu 60 zile înainte de data denunțării;
i) nerespectarea obligației de depune garanția prevăzută la punctul 2.7 în termen de 90 zile de la data încheierii contractului de concesiune, prin rezilierea de drept a acestuia, fără punere în întârziere și fără nicio formalitate;
j) neîndeplinirea cumulativă a condițiilor privind solicitarea acordului prealabil al proprietarului și al tuturor autorizațiilor/avizelor cerute de lege pentru realizarea investițiilor/amenajărilor, prin rezilierea de drept a contractului, fără punere în întârziere și fără nicio altă formalitate;
k) la încetarea din orice cauză a contractului de concesiune, concesionarul este obligat să restituie concedentului, în deplină proprietate, imobilul, în mod gratuit și liber de orice sarcini.

4.2 În cazul prelungirii contractului de concesiune de bunuri proprietate privată, acesta se derulează în condițiile stabilite inițial.

4.3 În situația prevăzută la pct. 4.1 lit. c), concedentul va notifica de îndată intenția de a denunța unilateral contractul de concesiune de bunuri proprietate privată și va face mențiune cu privire la motivele ce au determinat această măsură.

4.4 În cazul nerespectării din culpă a obligațiilor asumate de către una dintre părți prin contractul de concesiune de bunuri proprietate privată sau a incapacității îndeplinirii acestora, cealaltă parte este îndreptățită să solicite tribunalului în a cărui rază teritorială se află sediul concedentului să se pronunțe cu privire la rezilierea contractului, cu plata unei despăgubiri, dacă părțile nu stabilesc altfel.

4.5 În cazul dispariției, dintr-o cauză de forță majoră, a bunului concesionat sau în cazul imposibilității obiective a concesionarului de a-l exploata, acesta va notifica de îndată concedentului dispariția bunului ori imposibilitatea obiectivă de exploatare a acestuia, declarând renunțarea la concesiune.

4.6 Concedentul nu va putea fi obligat la plata vreunei despăgubiri pentru prejudiciile suferite de concesionar ca urmare a situațiilor prevăzute la pct. 4.5

4.7 Radierea din cartea funciară a dreptului de concesiune în situația prevăzută la pct. 4.1 lit. c) se efectuează în baza actului de denunțare unilaterală sau în baza hotărârii judecătorești definitive, în situația prevăzută la pct. 4.1 lit. d) și e), în baza declarației unilaterale de reziliere a concedentului sau concesionarului, iar în situația prevăzută la pct. 4.1 lit. b) și f), în baza declarației unilaterale de renunțare la concesiune a concesionarului.

5. Condiții de participare

5.1. În vederea participării la licitație, ofertantul trebuie să plătească:
-taxa de participare la licitație în valoare de 150 lei;
-garanția de participare la licitație, în valoare de 500 lei;
-caietul de sarcini în valoare de 100 lei.

Taxa de participare la licitație, garanția de participare și caietul de sarcini se vor achita in conturile de mai jos:
-taxa de participare la licitație și caietul de sarcini se vor achita în contul: RO43TREZ42121360250XXXXX
-garanția de participare se va achita în contul: RO58TREZ4215006XXX000266

Taxa de participare nu se restituie.

În cazul necâștigării licitației, garanția de participare se restituie la cerere.

5.2. Ofertele se depun în două plicuri închise și sigilate, unul exterior și unul interior, la registratura Consiliului Județean Ilfov până la data de _____, orele 11 și/sau se vor

ISO 9001
3-5 Ernest Juvara
Sector 6, 060104 București
România
+40 21 212 56 93
+4074CJILFOV
+40 21 212 56 99
http://www.cjilfov.ro
cjilfov@cjilfov.ro
Consiliul Județean Ilfov

trimite prin curier până la data de _____ ora _____ către Consiliul Județean Ilfov, str. Ernest Juvara, nr.3-5, sector 6, București.

Pe plicul exterior se va indica obiectul concesiunii pentru care este depusă oferta.

Plicul exterior va trebui să conțină:

A. Pentru persoanele juridice:

a) o fișă cu informații privind ofertantul (cerere tip), semnată de acesta;

b) o declarație de participare semnată de către ofertant fără îngroșări, ștersături sau modificări (cerere tip);

c) copii de pe certificatul de înmatriculare eliberat de Oficiul Registrului Comerțului, de pe actul constitutiv, inclusiv de pe toate actele adționale relevante și de pe certificatul de înregistrare fiscală;

d) dovada privind achitarea tuturor obligațiilor fiscale către bugetul central sau local, prin prezentarea unui certificat de atestare fiscală eliberat de organul fiscal competent;

e) împuternicire de participare pentru reprezentantul legal al persoanei juridice;

f) copie după dovada cumpărării Caietului de sarcini (chitanța)/(OP);

g) copie după dovada achitării taxei de participare la licitație (chitanța)/(OP);

h) copie dupa dovada achitării garanției de participare la licitație (chitanța/filă CEC, OP).

B. Pentru persoane fizice:

a) copie după actul de identitate;

b) copie după dovada cumpărării Caietului de sarcini (chitanța)/(OP);

c) copie după dovada achitării taxei de participare la licitație (chitanța)/(OP);

d) copie dupa dovada achitării garanției de participare la licitație (chitanța/filă CEC, Ordin plată);

e) dovada privind achitarea tururor obligațiilor fiscale către bugetul general consolidat și local, prin prezentarea unui certificat de atestare fiscală eliberat de organul fiscal competent.

5.3. Pe plicul interior, care conține oferta propriu–zisă, se înscriu numele sau denumirea ofertantului, precum și domiciliul sau sediul social al acestuia, după caz, precum și bunul pentru care licitează, inclusiv cuantumul redevenței.

PREȘEDINTE
Hubert Petru Ștefan THUMA
prin
ADMINISTRATOR PUBLIC
Olivia Ana CIOBANU-OPRESCU

Arhitect Șef al Județului,
Iulian VIȘANU 23.01.2025

Serviciul Patrimoniu
Șef Serviciu
Laurențiu Gabriel GALES 230126

Întocmit,
Cons. Gabriela PETRE

ISO 9001
3-5 Ernest Juvara
Sector 6, 060104 București
România
+40 21 212 56 93
+40 74 CJIFOV
+40 21 212 56 99
http://www.cjilfov.ro
cjilfov@cjilfov.ro
Consiliul Județean Ilfov

INSTRUCȚIUNI PRIVIND ORGANIZAREA ȘI DESFĂȘURAREA PROCEDURII DE CONCENSIONARE

Ofertanții interesați a participa la licitația publică a unor spații situate în „Centrul Medical Buftea", str.Studioului, nr.13, oraș Buftea, județul Ilfov aflate în domeniul privat al județului Ilfov și în administrarea Consiliului Județean Ilfov, organizată în conformitate cu prevederile Ordonanței de Urgență a Guvernului nr.57/05.07.2019 privind Codul Administrativ, cu modificările și completările ulterioare, vor depune până la data de _____ orele _____, la Registratura Consiliului Județean Ilfov și/sau vor fi trimise prin curier până la data de _____ orele _____ ofertele pentru concesionarea spațiiilor nominalizate în anunțul publicitar.

Forma de licitație folosită de organizator este licitație publică cu oferta în plic.

Instrucțiuni privind modul de elaborare și prezentare a ofertelor

Ofertele se redactează în limba română.

Ofertele se depun/transmit la sediul concedentului, până la data și ora precizată în anunțul publicitar, în două plicuri închise și sigilate, unul în exterior și unul interior, care se înregistrează în ordinea primirii lor la Registratura Consiliului Județean Ilfov, precizându-se data și ora.

Fiecare ofertant poate depune o singură ofertă.

Persoana interesată are obligația de a depune/transmite oferta la adresa și până la data limită pentru depunere, stabilită în anunțul procedurii.

Riscurile legate de transmiterea ofertei, inclusiv forța majoră, cad în sarcina persoanei interesate. Oferta depusă la o altă adresă a concedentului decât cea stabilită sau după expirarea datei limită pentru depunere se returnează nedeschisă.

Conținutul ofertelor trebuie să rămână confidențial până la data stabilită pentru deschiderea acestora, concedentul urmând a lua cunoștință de conținutul respectivelor oferte numai după această dată.

Pe plicul exterior se va indica obiectul concesiunii pentru care este depusă oferta.

Plicul exterior va trebui să conțină:

A. Pentru persoanele juridice:

a) o fișă cu informații privind ofertantul (cerere tip), semnată de acesta;

b) o declarație de participare semnată de către ofertant fără îngroșări, ștersături sau modificări (cerere tip);

c) copii de pe certificatul de înmatriculare eliberat de Oficiul Registrului Comerțului, de pe actul constitutiv, inclusiv de pe toate actele adiționale relevante și de pe certificatul de înregistrare fiscală;

d) dovada privind achitarea tururor obligațiilor fiscale către bugetul central sau local, prin prezentarea unui certificat de atestare fiscală eliberat de organul fiscal competent;

ISO 9001
3-5 Ernest Juvara
Sector 6, 060104 București
România
+40 21 212 56 93
+4074CJILFOV
+40 21 212 56 99
http://www.cjilfov.ro
cjilfov@cjilfov.ro
Consiliul Județean Ilfov

e) împuternicire de participare pentru reprezentantul legal al persoanei juridice;
f) copie după dovada cumpărării Caietului de sarcini (chitanța)/(OP);
g) copie după dovada achitării taxei de participare la licitație (chitanța)/(OP);
h) copie dupa dovada achitării garanției de participare la licitație (chitanța/filă CEC, Ordin plată).

B.Pentru persoane fizice

a) copie după actul de identitate;
b) copie după dovada cumpărării Caietului de sarcini (chitanța)/(OP);
c) copie după dovada achitării taxei de participare la licitație (chitanța)/(OP);
d) copie dupa dovada achitării garanției de participare la licitație (chitanța/filă CEC, Ordin plată);
e) dovada privind achitarea tuturor obligațiilor fiscale către bugetul general consolidat și local, prin prezentarea unui certificat de atestare fiscală eliberat de organul fiscal competent;

În plicul interior, care conține oferta propriu–zisă, se înscriu numele sau denumirea ofertantului, precum și domiciliul sau sediul social al acestuia, dupa caz, precum și bunul pentru care licitează, inclusiv cuantumul redevenței.

Desfășurarea licitației publice

Pentru desfășurarea procedurii licitației publice este obligatoriu participarea a cel puțin 2 (doi) ofertanți.

Plicurile, închise și sigilate, vor fi predate comisiei de evaluare în ziua fixată pentru deschiderea lor, prevăzută în anunțul de licitație.

După deschiderea plicurilor exterioare în ședință publică, comisia de evaluare elimină ofertele care nu conțin totalitatea documentelor și a datelor solicitate prin prezentele instrucțiuni.

Pentru continuarea desfășurării procedurii de licitație este necesar ca, după deschiderea plicurilor exterioare, cel puțin 2 (două) oferte să întrunească condițiile solicitate prin prezentele instrucțiuni.

După analizarea conținutului plicului exterior, secretarul comisiei de evaluare va întocmi procesul-verbal în care se va menționa rezultatul analizei. Deschiderea plicurilor interioare se face numai după semnarea procesului verbal de către toți membri comisiei de evaluare și de către ofertanți (sau împuterniciții acestora). Sunt considerate oferte valabile acele oferte care îndeplinesc criteriile de valabilitate prevăzute în caietul de sarcini al concesiunii.

În urma analizării ofertelor de către comisia de evaluare, pe baza criteriilor de valabilitate, secretarul acesteia întocmește un proces-verbal în care menționează ofertele valabile, ofertele care nu îndeplinesc criteriile de valabilitate și motivele excluderii acestora din urmă de la procedura de atribuire. Procesul-verbal se semnează de către toți membrii comisiei de evaluare.

În baza procesului verbal care îndeplinește condițiile prevăzute la alineatul precedent, comisia de evaluare întocmește, în termen de o zi lucrătoare, un raport pe care îl transmit concedentului pentru aprobare. Raportul transmis concedentului se depune la dosarul concesiunii.

Pe parcusul procedurii de licitație, comisia de evaluare poate propune concedentului solicitarea oricăror clarificări și completări necesare, potrivit art.319, alin.(2) și alin.(3) din Ordonanța de Urgență a Guvernului nr.57/2019 cu modificările și completările ulterioare.

Ofertanții trebuie să răspundă la solicitarea concedentului în termen de 3 zile lucrătoare de la primirea acesteia.

În termen de 3 zile lucrătoare de la primirea raportului comisiei de evaluare, concedentul procedează la informarea ofertantului câștigător despre alegerea sa, precum și la anunțarea celorlalți ofertanți despre respingerea ofertelor lor.

ISO 9001
3-5 Ernest Juvara
Sector 6, 060104 București
România
+40 21 212 56 93
+4074CJIFLOV
+40 21 212 56 99
http://www.cjilfov.ro
cjilfov@cjilfov.ro
Consiliul Județean Ilfov

Determinarea ofertei căştigătoare

Pentru determinarea ofertei căştigătoare, comisia de evaluare aplică criteriile: cel mai mare nivel al redevenţei, capacitatea economico-financiară a ofertanţilor, protecţia mediului înconjurător, condiţii specifice impuse de natura bunului concesionat.

Pe baza evaluării ofertelor de către comisia de evaluare, secretarul întocmeşte procesul-verbal care trebuie semnat de toţi membrii comisiei.

În termen de 3 zile lucrătoare de la primirea raportului comisiei de evaluare, concedentul informează în scris, cu confirmare de primire, ofertantul declarat câştigător despre alegerea sa şi pe ceilalţi ofertanţi despre respingerea ofertelor lor, indicând motivele care au stat la baza respingerii.

Anunţul de atribuire se transmite spre publicare pe site-ul Consiliului Judeţean Ilfov.

Anunţul de atribuire să cuprindă cel puţin elementele prevăzute în art.319 alin.(22) din Ordonanţa de urgenţă a Guvernului nr.57/2019 cu modificările şi completările ulterioare.

Garanţia de participare

Garanţia de participare la licitaţie este de 500 lei şi se va constitui prin filă de CEC/Ordin de plată/ chitanţă/OP sau scrisoare de garanţie bancară.

Ofertantul va pierde garanţia de participare dacă îşi retrage oferta înainte de desemnarea câştigătorului.

Garanţia de participare a ofertantului declarat câştigător va fi reţinută de către concedent până în momentul încheierii contractului de concesiune.

Refuzul ofertantului câştigător de a semna contractul de concesiune duce la pierderea garanţiei de participare şi, dacă este cazul, la plata de daune-interese.

Concedentul este obligat să restituie canditaţilor declaraţi necâştigători garanţia de participare, la cerere.

Procedura de contestare a licitaţiei publice

În termen de 10 zile calendaristice de la primirea comunicării de respingere a ofertelor, la solicitarea în scris a ofertanţilor respinşi, concedentul va transmite o copie de pe procesul-verbal de evaluare a ofertelor.

În termen de 5 zile calendaristice de la primirea copiei de pe procesul-verbal de evaluare a ofertelor, ofertanţii pot depune contestaţii cu privire la modul în care au fost respectate dispoziţiile legale care reglementează procedura concesionării prin licitatie publică, la sediul concedentului sau locul depunerii ofertelor, potrivit anunţului publicitar.

În termen de 10 zile calendaristice de la primirea contestaţiei, concedentul este obligat să soluţioneze contestaţia şi să comunice răspunsul său contestatarului.

În cazul în care contestaţia este fondată, concedentul va revoca decizia de desemnare a ofertantului câştigător şi o va notifica tuturor ofertanţilor.

Licitaţia va fi anulată şi se va organiza o noua licitaţie.

ISO 9001
3-5 Ernest Juvara
Sector 6, 060104 Bucureşti
România
+40 21 212 56 93
+4074CJILFOV
+40 21 212 56 99
http://www.cjilfov.ro
cjilfov@cjilfov.ro
Consiliul Judeţean Ilfov

Informații referitoare la clauzele contractuale obligatorii

Contractul de concesiune se încheie în formă scrisă, sub sancțiunea nulității.

Contractul de concesiune trebuie să conțină:

a) partea reglementară a contractului, care cuprinde clauzele prevăzute în caietul de sarcini;
b) alte clauze contractuale stabilite de părți prin acordul lor.

Forma și conținutul-cadru al contractului de concesiune sunt prevăzute în anexa nr. 6 la Hotărârea Consiliului Județean nr. ...../.....

Concedentul are obligația de a informa ofertanții despre deciziile referitoare la atribuirea contractului de concesiune de bunuri proprietate publică, în scris, cu confirmare de primire, nu mai târziu de 3 zile lucrătoare de la emiterea acestora

Concedentul poate să încheie contractul de concesiune de bunuri proprietate publică numai după împlinirea unui termen de 20 de zile calendaristice de la data realizării comunicării mai sus menționate.

Ofertantul se consideră informat la data recepționării scrisorii recomandate cu confirmare de primire, care conține acceptarea ofertei sale.

În cazul în care ofertantul declarat câștigător refuză încheierea contractului de concesiune, licitația se anulează, iar el pierde garanția depusă pentru participare, concedentul reluând procedura licitației de la etapa publicării anunțului, cu păstrarea valabilității studiului de oportunitate și a caietului de sarcini.

PREȘEDINTE
Hubert Petru Ștefan THUMA
prin
ADMINISTRATOR PUBLIC
Olivia Ana CIOBANU OPRESCU

ARHITECT ȘEF AL JUDEȚULUI,
Iulian VIȘANU

23.01.2025

Serviciul Patrimoniu
Șef Serviciu
Laurențiu Gabriel GALUȘ

230125

Întocmit,
Cons. Gabriela PETRE

ISO 9001
3-5 Ernest Juvara
Sector 6, 060104 București
România
+40 21 212 56 93
+4074CJIFLOV
+40 21 212 56 99
http://www.cjilfov.ro
cjilfov@cjilfov.ro
Consiliul Județean Ilfov

CONTRACTUL –CADRU DE CONCESIUNE

1. Părțile contractante

1.1. JUDEȚUL ILFOV - CONSILIUL JUDEȚEAN, cu sediul în Bucureşti, strada Ernest Juvara nr.3-5, sector 6, telefon 021/212.56.95, fax 021/212.56.99, cod fiscal 4192545, cont IBAN nr. RO70TREZ42121300205XXXXX, deschis la Trezoreria județului Ilfov, reprezentat legal de domnul **Hubert Petru Ștefan THUMA- președinte** în calitate de concedent
şi
1.2. ..... persoană fizică (domiciliul, buletinul/cartea de identitate)/persoană juridică....., reprezentată prin ....., cu sediul social în ....., cod fiscal .....din ....., în calitate de concesionar, pe de altă parte,

În temeiul prevederilor:

-Ordonanței de Urgență a Guvernului nr. 57/2019 privind Codul Administrativ, cu modificările şi completările ulterioare;
-Hotărârii Consiliului Județean Ilfov nr._____ din_____2025 privind aprobarea concesionării prin licitație publică a unor spații aflate în domeniul privat al județului Ilfov şi în administrarea Consiliului Județean Ilfov;

încheie prezentul contract de concesiune.

2. Obiectul contractului de concesiune.

2.1. Obiectul contractului îl constituie concesionarea spațiului (bun imobil) aflat în domeniul privat al Județului Ilfov, situat în str. _____ nr.___, oraş/localitate _____, județul Ilfov în suprafața totală de ____mp, conform schiței spațiului, care va constitui anexa nr.1 la **contractul de concesiune.**
2.2. Predarea-primirea obiectului concesiunii se va efectua pe bază de proces-verbal care se va încheia până la data de _____, care va constitui anexa nr.2 la contractul de concesiune.
2.3. Este interzisă subconcesionarea/închirierea în tot sau în parte, către o terță persoană, a spațiului care face obiectul prezentului contract de concesiune.

3. Termenul

3.1. Durata concesiunii este de ..... şi intră în vigoare începând de astăzi _____, data semnării contractului.
3.2 Contractul de concesiune de bunuri proprietate privată poate fi prelungit prin acordul de voință al părților, încheiat în formă scrisă, cu condiția ca durata însumată să nu depășească 49 de ani.

4. Redevența

4.1. Redevența este de _____ euro/mp/lună.

ISO QSCert 9001
3-5 Ernest Juvara
Sector 6, 060104 București
România
+40 21 212 56 93
+4074CJILFOV
+40 21 212 56 99
http://www.cjilfov.ro
cjilfov@cjilfov.ro
Consiliul Județean Ilfov

4.2. Plata redevenței se face prin contul concedentului nr. _____deschis la Trezoreria județului Ilfov, la cursul BNR din ziua plății.
4.3. Plata integrală a redevenței pentru anul 2025 se va face până la _____.
4.4. Începând cu anul 2026, plata redevenței se va face din inițiativa concesionarului, până la data de _____ a anului în curs.
4.5. Pentru neachitarea la termen de scadență de către concesionar a obligației de plată privind redevența, se datorează după acest termen majorări de întârziere stabilite de lege pentru veniturile bugetului local din taxe sau impozite.
4.6. Neplata redevenței în termen de 3 luni de la termenul de scadență de către concedent atrage rezilierea unilaterală a contractului din partea concedentului de plin drept și fără a fi necesară notificarea de punere în întârziere.

5. Drepturile și obligațiile concesionarului
5.1. Concesionarul dobândește dreptul de a exploata, pe riscul și pe răspunderea sa, bunurile proprietate privată ce fac obiectul contractului, potrivit obiectivelor stabilite de către concedent. Concesionarul poate investi în bunul imobil concesionat sau poate realiza lucrări de modernizare a acestuia numai cu acordul concedentului.
5.2. Concesionarul are dreptul de a folosi și de a culege fructele, respectiv productele bunurilor ce fac obiectul concesiunii, potrivit naturii bunului și scopului stabilit de părți prin contractul de concesiune de bunuri proprietate privată.
5.3. Concesionarul își execută obligațiile potrivit termenilor și condițiilor prevăzute în contractul de concesiune de bunuri proprietate privată și în acord cu prevederile legale specifice bunului concesionat.
5.4. Concesionarul nu va fi obligat să suporte creșterea sarcinilor legate de execuția obligațiilor sale, în cazul în care această creștere rezultă în urma:
a) unei măsuri dispuse de o autoritate publică;
b) unui caz de forță majoră sau unui caz fortuit.
5.5. Concesionarul este obligat să respecte condițiile impuse de natura bunurilor proprietate privată.
5.6. În temeiul contractului de concesiune de bunuri proprietate privată, concesionarul are obligația să asigure exploatarea eficientă, în regim de continuitate și permanență, a bunurilor proprietate privată care fac obiectul concesiunii.
5.7. Concesionarul are obligația ca în termen de cel mult 90 de zile de la data semnării contractului de concesiune de bunuri proprietate privată să depună, cu titlu de garanție, o sumă fixă reprezentând o cotă-parte de 50% din suma obligației de plată către concedent, stabilită de acesta și datorată pentru primul an de exploatare. Din această sumă sunt reținute, dacă este cazul, penalitățile și alte sume datorate concedentului de către concesionar privind neplata utilităților, în baza contractului de concesiune de bunuri proprietate privată.
5.8. Concesionarul este obligat să plătească redevența la valoarea și în modul stabilit în contractul de concesiune de bunuri proprietate privată. Pe lângă plata redevenței, concesionarul are obligația de a suporta cheltuielile privind utilitățile aferente (apă, canal, lumină, gaz/agent termic), precum și taxele și impozitele pentru obiectul concesiunii.
5.9 Dreptul de concesiune se înscrie de către concesionar în cartea funciară.
5.10. La încetarea contractului de concesiune de bunuri proprietate privată, concesionarul este obligat să restituie, pe bază de proces-verbal, în deplină proprietate, liber de orice sarcină, bunul concesionat.
5.11. În condițiile încetării contractului de concesiune de bunuri proprietate privată din alte cauze decât prin ajungere la termen, forță majoră sau caz fortuit, concesionarul este obligat să asigure continuitatea exploatării bunului proprietate privată, în condițiile stipulate în contract, până la preluarea acestora de către concedent.
5.12. În cazul în care concesionarul sesizează existența unor cauze sau iminența producerii unor evenimente de natură să conducă la imposibilitatea exploatării bunului, va notifica de îndată acest

ISO 9001 CSCert
3-5 Ernest Juvara
Sector 6, 060104 București
România
+40 21 212 56 93
+40740 JUDEȚUL ILFOV
+40 21 212 56 99
http://www.cjilfov.ro
cjilfov@cjilfov.ro
Consiliul Județean Ilfov

fapt concedentului, în vederea luării măsurilor ce se impun pentru asigurarea continuității exploatării bunului.

5.13 Obligațiile privind protecția mediului, stabilite conform legislației în vigoare:

Concensionarul va respecta prevederile O.U.G. nr.195/2005 privind protecția mediului, cu modificările și completările ulterioare;

Contractul de concesionare transferă responsabilitatea viitorului concesionar cu privire la respectarea clauzelor de protecție a mediului, în sensul:

-luării tuturor măsurilor necesare pentru diminuarea și evitarea poluării solului și a apei subterane cu efecte asupra sănătății populației;

-gestionării eficiente a deșeurilor și menținerii cu strictețe a restricțiilor de igienă cerute de reglementările legale în vigoare.

6. Drepturile și obligațiile concedentului

6.1. Concedentul are dreptul să verifice în perioada derulării contractului de concesiune de bunuri proprietate privată modul în care sunt respectate clauzele acestuia de către concesionar.

6.2. Verificarea prevăzută la pct. 6.1 se efectuează numai cu notificarea prealabilă a concesionarului și în condițiile stabilite în contractul de concesiune de bunuri proprietate privată.

6.3. Concedentul este obligat să nu îl tulbure pe concesionar în exercițiul drepturilor rezultate din contractul de concesiune de bunuri proprietate privată.

6.4. Concedentul este obligat să notifice concesionarului apariția oricăror împrejurări de natură să aducă atingere drepturilor acestuia.

6.5. Concedentul nu are dreptul să modifice în mod unilateral contractul de concesiune de bunuri proprietate privată în afară de cazurile prevăzute de lege.

7. Modificarea contractului

7.1. Concedentul poate modifica unilateral partea reglementară a prezentului contract de concesiune, cu notificarea prealabilă a concesionarului, din motive excepționale legate de interesul național sau local, după caz.

7.2. În cazul în care modificarea unilaterală a contractului de concesiune îi aduce un prejudiciu, concesionarul are dreptul să primească fără întârziere o justă despăgubire.

7.3. În caz de dezacord între concedent și concesionar cu privire la valoarea despăgubirii, aceasta va fi stabilită de instanța judecătorească competentă.

7.4. Dezacordul între concedent și concesionar cu privire la despăgubiri nu poate să constituie un temei pentru concesionar care să conducă la sustragerea de la obligațiile sale contractuale.

8. Încetarea contractului de concesiune de bunuri proprietate privată

8.1. Încetarea contractului de concesiune de bunuri proprietate privată poate avea loc în următoarele situații:

a) la expirarea duratei stabilite în contractul de concesiune de bunuri proprietate privată, în măsura în care părțile nu convin, în scris, prelungirea acestuia în condițiile prevăzute de lege;

b) în cazul exploatării, în condițiile contractului de concesiune de bunuri proprietate privată, a bunurilor consumptibile, fapt ce determină, prin epuizarea acestora, imposibilitatea continuării exploatării acestora înainte de expirarea duratei stabilite a contractului;

c) în cazul în care interesul național sau local o impune, prin denunțarea unilaterală de către concedent;

d) în cazul nerespectării obligațiilor contractuale de către concesionar, prin reziliere de către concedent, cu plata unei despăgubiri în sarcina concesionarului;

e) în cazul nerespectării obligațiilor contractuale de către concedent, prin reziliere de către concesionar;

ISO 9001 QSCert
3-5 Unirii Juvara
Sector 6 060104 București
România
+40 21 212 56 93
+4074CJILFOV
+40 21 212 56 99
http://www.cjilfov.ro
cjilfov@cjilfov.ro
Consiliul Județean Ilfov

f) la dispariția, dintr-o cauză de forță majoră, a bunului concesionat sau în cazul imposibilității obiective a concesionarului de a-l exploata, prin renunțare, fără plata unei despăgubiri;
g) schimbarea destinației spațiului după concesionare atrage rezilierea de drept a contractului de concesiune;
h) concesionarul poate denunța unilateral contractul de concesiune pentru motive personale, notificând concedentul cu 60 zile înainte de data denunțării;
i) în cazul în care titularul nu mai desfășoară activitate economică;
j) nerespectarea obligației de a depune garanția prevăzută la punctul 5.7 în termen de 90 zile de la data încheierii contractului de concesiune, prin rezilierea de drept a acestuia, fără punere în întârziere și fără nicio formalitate;
k) neîndeplinirea cumulativă a condițiilor privind solicitarea acordului prealabil al proprietarului și al tuturor autorizațiilor/avizelor cerute de lege pentru realizarea investițiilor/amenajărilor, prin rezilierea de drept a contractului, fără punere în întârziere și fără nicio altă formalitate;
l) la încetarea din orice cauză a contractului de concesiune, concesionarul este obligat să restituie concedentului, în deplină proprietate, imobilul, în mod gratuit și liber de orice sarcini.
m) bunurile proprii (bunurile/dotările care au aparținut concesionarului și au fost utilizate de către acesta pe durata concesiunii) pot reveni concedentului, cu acordul concesionarului și fără vreo despăgubire din partea concedentului, la predarea spațiului pe bază de proces verbal.
8.2. În cazul prelungirii contractului de concesiune de bunuri proprietate privată, acesta se derulează în condițiile stabilite inițial.
8.3. În situația prevăzută la pct. 8.1 lit. c), concedentul va notifica de îndată intenția de a denunța unilateral contractul de concesiune de bunuri proprietate privată și va face mențiune cu privire la motivele ce au determinat această măsură.
8.4. În cazul nerespectării din culpă a obligațiilor asumate de către una dintre părți prin contractul de concesiune de bunuri proprietate privată sau a incapacității îndeplinirii acestora, cealaltă parte este îndreptățită să solicite tribunalului în a cărui rază teritorială se află sediul concedentului să se pronunțe cu privire la rezilierea contractului, cu plata unei despăgubiri, dacă părțile nu stabilesc altfel.
8.5. În cazul dispariției, dintr-o cauză de forță majoră, a bunului concesionat sau în cazul imposibilității obiective a concesionarului de a-l exploata, acesta va notifica de îndată concedentului dispariția bunului ori imposibilitatea obiectivă de exploatare a acestuia, declarând renunțarea la concesiune.
8.6. Concedentul nu va putea fi obligat la plata vreunei despăgubiri pentru prejudiciile suferite de concesionar ca urmare a situațiilor prevăzute la pct. 8.5
8.7. Radierea din cartea funciară a dreptului de concesiune în situația prevăzută la pct. 8.1 lit. c) se efectuează în baza actului de denunțare unilaterală sau în baza hotărârii judecătorești definitive, în situația prevăzută la pct. 8.1 lit. d) și e), în baza declarației unilaterale de reziliere a concedentului sau concesionarului, iar în situația prevăzută la pct. 8.1 lit. b) și f), în baza declarației unilaterale de renunțare la concesiune a concesionarului.

9. Răspunderea contractuală

9.1. Nerespectarea/executarea cu întârziere de către părțile contractante a obligațiilor cuprinse în prezentul contract de concesiune atrage răspunderea contractuală.
9.2. Forța majoră apără de răspundere în condițiile legii.

10. Forța majoră

10.1. Niciuna dintre părțile contractante nu răspunde de neexecutarea la termen și /sau de executarea în mod necorespunzător, total sau parțial, a oricărei obligații care îi revine în baza prezentului contract de concesiune dacă neexecutarea sau executarea necorespunzătoare a obligației respective a fost cauzată de forță majoră, astfel cum este definită în lege.

ISO QSCert 9001
3-5 Ernest Juvara
Sector 6, 060104 București
România
+40 21 212 56 93
+4074CJILFOV
+40 21 212 56 99
http://www.cjilfov.ro
cjilfov@cjilfov.ro
Consiliul Județean Ilfov

10.2. Partea care invocă forța majoră este obligată să notifice celeilalte părți producerea evenimentului în termen de maxim 5 zile de la data consumării evenimentului de forță majoră.
10.3. Dovada producerii evenimentului de forță majoră revine părții care o invocă, într-un interval de cel mult 10 zile calculate de la data consumării acestuia și se face prin intermediul certificatului eliberat de către autoritatea competentă, potrivit legii. Neîndeplinirea obligației de aducere la cunoștință și de dovedire a evenimentului de forță majoră în termenul și condițiile stabilite face inoperantă cauza exoneratoare de răspundere.
10.4. Pe durata producerii evenimentului de forță majoră și ulterior, părțile sunt obligate să depună toate diligențele necesare reducerii și înlăturării efectelor negative produse de evenimentul respectiv.

11. Notificări
11.1. În accepțiunea părților contractante, orice notificare adresată de una dintre acestea celeilalte este valabil îndeplinită dacă va fi transmisă, în scris, la adresa/sediul prevăzut în prezentul contract de concesiune.
11.2. În cazul în care notificarea se face pe cale poștală, ea va fi transmisă prin scrisoare recomandată cu confirmare de primire și se consideră primită de destinatar la data menționată de oficiul poștal primitor pe această confirmare.
11.3. Dacă notificarea se trimite prin corespondență electronică, ea se consideră primită în prima zi lucrătoare după cea în care a fost expediată.
11.4. Notificările verbale nu se iau în considerare.

12. Reguli privind protecția datelor
Părțile se obligă să respecte prevederile legale cu privire la protecția persoanelor fizice/juridice în ceea ce privește prelucrarea datelor cu caracter personal și privind libera circulație a acestor date, respectiv Regulamentul (U.E.) 2016/679 (Regulamentul general privind protecția datelor RGPD 2018).

13. Litigii
13.1. În cazul în care rezolvarea neînțelegerilor nu este posibilă pe cale amiabilă, ele vor fi supuse spre soluționare instanței judecătorești competente, potrivit prevederilor legislației privind conteciosul administrativ.

14. Clauze finale
14.1. Orice modificare a prezentului contract de concesiune se face numai prin act adițional semnat de ambele părți contractante.
14.2. Prezentul contract de concesiune, împreună cu anexele nr.1 care face parte integrantă din cuprinsul său, reprezintă voința părților și înlătură orice altă înțelegere verbală dintre acestea, anterioară sau ulterioară încheierii lui.
14.3. Prezentul contract de concesiune a fost încheiat în 3 (trei) exemplare originale, din care 2 (două) pentru concedent și unul pentru concesionar, astăzi _____

CONCEDENT,
JUDEȚUL ILFOV
CONSILIUL JUDEȚEAN

CONCESIONAR,

ISO 9001 QSCert
3-5 Unirii Blvd.
Sector 6, 060104 Bucharest
Romania
+40 21 212 56 93
+4021CJILFOV
+40 21 212 56 99
http://www.cjilfov.ro
cjilfov@cjilfov.ro
Consiliul Judetean Ilfov

ANEXA la contractul de concesiune nr._____din _____2025

PROCES VERBAL DE PREDARE - PRELUARE

Încheiat astazi_____

I. Părţi

Intre:

1.1. **CONSILIUL JUDEŢEAN ILFOV**, cu sediul în Bucureşti, strada Ernest Juvara nr.3-5, sector 6, telefon 021/212.56.95, fax 021/212.56.99, cod fiscal 4192545, cont IBAN nr. RO70TREZ42121300205XXXXX, deschis la Trezoreria judeţului Ilfov, reprezentat legal de domnul **Hubert Petru Ștefan THUMA - preşedinte**, în calitate de concedent, pe de o parte,

şi

1.2. _____ reprezentată prin _____, cu sediul social/adresa în _____, str._____, nr._____, bl._____, et.___, ap.___, județ/sector___ , înregistrată la Registrul Comerțului sub nr. _____, cod fiscal _____ din _____, în calitate de concesionar, pe de altă parte,

II. Obiectul procesului-verbal

Obiectul prezentului proces-verbal îl constituie predarea de către concedent respectiv, primirea de către concesionar a unui spațiu - _____ în suprafață totală de _____ mp, aflat în domeniul privat al judeţului Ilfov şi în administrarea Consiliul Judeţean Ilfov, situat în Str._____, nr._____, oraș/localitate _____, judeţul Ilfov, în vederea desfăşurării de către concesionar de activități medicale şi conexe.

Descrierea imobilului:

_____

Prin prezentul proces-verbal, se predă spațiul aflat în incinta _____, str._____nr._____, oraș/localitatea _____, județul Ilfov, în suprafață totală de _____ mp, pe o perioadă de _____ de ani, societății/persoane fizice _____, reprezentată prin _____, în vederea desfăşurării unor activităţi medicale şi conexe, specificate prin contract. Pe întreaga perioadă a concesionării bunului, concesionarul răspunde de întreţinerea acestuia şi de îndeplinirea obligaţiilor specificate prin contract.

Prezentul Proces-Verbal s-a încheiat astăzi, _____, în 2(trei) exemplare.

CONCEDENT,
JUDEȚEAN ILFOV
CONSILIUL JUDEȚEAN

CONCESIONAR,

ISO 9001 OSCert
3-5 Ernest Juvara
Sector 6, cod 104 Bucureşti
România
+40 21 212 56 93
+40 21 212 56 99
http://www.cjilfov.ro
cjilfov@cjilfov.ro
Consiliul Judetean Ilfov

Nr.1607.../23.01...2025

REFERAT DE APROBARE

În conformitate cu prevederile art.307 alin (1) şi art.312 alin (1) şi art 362 alin.(1) din Ordonanţa de Urgenţă a Guvernului nr. 57/2019 privind Codul Administrativ, cu modificările şi completările ulterioare, bunurile proprietate privată a statului sau a unităţilor administrativ-teritoriale pot fi concesionate, concedentul având obligaţia de a atribui contractul de concesiune de bunuri proprietate publică prin aplicarea procedurii licitaţiei iar redevenţa obţinută prin concesionare se constituie venit la bugetul de stat sau la bugetele locale, după caz.

Imobilul în cauză a fost preluat prin protocol în baza Hotărârii de Guvern nr.867/2002 din domeniul privat al statului şi administrarea Ministerului Sănătăţii şi Familiei în domeniul public al judeţului Ilfov şi administrarea Consiliului Judeţean Ilfov iar ulterior a fost trecut din domeniul public al judeţului Ilfov în proprietatea privată a judeţului Ilfov, în vederea concesionării acestuia.

Potrivit prevederilor Ordonanţei de Urgenţă a Guvernului nr. 57/2019 privind Codul Administrativ, cu modificările şi completările ulterioare, consiliile judeţene au calitate de concedent în numele judeţului, iniţierea concesionării o poate avea acesta sau ca urmare a unei propuneri însuşite de acesta.

Spaţiile din imobilul situat în str. Studioului, nr.13, oraş Buftea, judeţul Ilfov care urmează a fi concesionate sunt libere, fără a avea obiecte de inventar sau mijoace fixe în interior şi au o suprafaţă totală de 39,65 mp, după cum urmează:

-lotul 4/3 cu o suprafaţă utilă de 14,74 mp şi o suprafaţă de folosinţă comună de 6,97 mp

-lotul 4/27 cu o suprafaţă utilă de 12,18 mp şi o suprafaţă de folosinţă comună de 5,76 mp; Calea de acces în spaţiul - Lotul 4/27 se face doar prin spaţiul - Lotul 4/28, concendentul urmând ca, pe propriile cheltuieli, să-şi creeze separat usă de acces.

Valoare redevenţei a fost stabilită de către expert evaluator ANEVAR ing.Stratu Dana Iuliana în cadrul Raportului de evaluate nr. 56/23.09.2024, predat către Judeţul Ilfov - Consiliul Judeţean prin Procesul verbal înregistrat cu nr. 33108/07.11.2024.

ISO 9001 oscert
3-5 Ernest Juvara
Sector 6, 060104 Bucureşti
România
+40 21 212 56 93
+4021CJILOV
+40 21 212 56 99
http://www.cjilov.ro
cjilov@cjilov.ro
Consiliul Judetean Ilfov

Concesionarea spaţiilor în cauză, constituie o sursă permanentă şi sigură de venituri pentru bugetul judeţului. Redevenţa obţinută prin concensionare se face venit la bugetul local al judelui Ilfov. Spaţiile concesionate vor putea fi folosite pentru activităti economice în domeniul medical şi conexe actului medical.

Iniţierea concesionării trebuie să aibă la bază efectuarea unui studiu de oportunitate, concesionarea aprobându-se prin hotărâre a consiliului judeţean pe baza studiului de oportunitate.

Astfel, am iniţiat Proiectul de hotărâre privind aprobarea concesionării prin licitaţie publică a unor spaţii aflate în domeniul privat al judeţului Ilfov şi administrarea Consiliului Judeţean Ilfov.

PREŞEDINTE
Hubert Petru Ştefan THUMA

ISO 9001
3-5 Ernest Juvara
Sector 6, 060104 Bucureşti
România
+40 21 212 56 93
+4074CJILFOV
+40 21 212 56 99
http://www.cjilfov.ro
cjilfov@cjilfov.ro
Consiliul Judeţean Ilfov

Nr. 16177/23.01.2025

RAPORT

În conformitate cu prevederile art.307 alin (1) şi art.312 alin (1) și art 362 alin.(1) din Ordonanța de Urgență a Guvernului nr. 57/2019 privind Codul Administrativ, cu modificările și completările ulterioare, bunurile proprietate privată a statului sau a unităților administrativ-teritoriale pot fi concesionate, concedentul având obligația de a atribui contractul de concesiune de bunuri proprietate publică prin aplicarea procedurii licitației iar redevența obținută prin concesionare se constituie venit la bugetul de stat sau la bugetele locale, după caz.

Imobilul în cauză a fost preluat prin protocol în baza Hotărârii de Guvern nr.867/2002 din domeniul privat al statului şi administrarea Ministerului Sănătății şi Familiei în domeniul public al județului Ilfov şi administrarea Consiliului Județean Ilfov iar ulterior a fost trecut din domeniul public al județului Ilfov în proprietatea privată a județului Ilfov, în vederea concesionării acestuia.

Potrivit prevederilor Ordonanței de Urgență a Guvernului nr. 57/2019 privind Codul Administrativ, cu modificările și completările ulterioare, consiliile județene au calitate de concedent în numele județului, inițierea concesionării o poate avea acesta sau ca urmare a unei propuneri însuşite de acesta.

Spațiile din imobilul situat în str. Studioului, nr.13, oraș Buftea, județul Ilfov care urmează a fi concesionate sunt libere, fără a avea obiecte de inventar sau mijoace fixe în interior şi au o suprafață totală de 39,65 mp, după cum urmează:

-lotul 4/3 cu o suprafață utilă de 14,74 mp și o suprafață de folosință comună de 6,97 mp

-lotul 4/27 cu o suprafață utilă de 12,18 mp și o suprafață de folosință comună de 5,76 mp; Calea de acces în spațiul - Lotul 4/27 se face doar prin spațiul - Lotul 4/28, concendentul urmând ca, pe propriile cheltuieli, să-şi creeze separat usă de acces.

Valoare redevenței a fost stabilită de către expert evaluator ANEVAR ing.Stratu Dana Iuliana în cadrul Raportului de evaluate nr. 56/23.09.2024, predat către Județul Ilfov - Consiliul Județean prin Procesul verbal înregistrat cu nr. 33108/07.11.2024.

Concesionarea spațiilor în cauză, constituie o sursă permanentă și sigură de venituri pentru bugetul județului. Redevența obținută prin concensionare se face venit la bugetul local al judelui Ilfov.

ISO 9001 QSCert
Str. 3-5 Ernest Juvara
Sector 6, 060104 București
România
+40 21 212 56 98
+4074CJILFOV
+40 21 212 56 99
https://www.cjilfov.ro
cjilfov@cjilfov.ro
Consiliul Județean Ilfov

Spațiile concesionate vor putea fi folosite pentru activități economice în domeniul medical și conexe actului medical.

Inițierea concesionării trebuie să aibă la bază efectuarea unui studiu de oportunitate, concesionarea aprobându-se prin hotărâre a consiliului județean pe baza studiului de oportunitate.

Față de cele menționate am întocmit prezentul raport pentru a însoți proiectul de hotărâre privind aprobarea concesionării prin licitație publică a unor spații aflate în domeniul privat al județului Ilfov și administrarea Consiliului Județean Ilfov.

ARHITECT ȘEF AL JUDEȚULUI,
Iulian VIȘANU

22.01.2026

Serviciul Patrimoniu
Șef serviciu
Laurențiu Gabriel GALEȘ

Întocmit,
Cons. Gabriela PETRE

ISO 9001 QSCert
3-5 Ernest Juvara
Sector 6, 060104 București
România
+40 21 212 56 93
+4074CJILFOV
+40 21 212 56 99
http://www.cjilfov.ro
cjilfov@cjilfov.ro
Consiliul Județean Ilfov

Nr. 1625/23.01.2025

RAPORT

În conformitate cu prevederile art.307 alin (1) şi art.312 alin (1) şi art 362 alin.(1) din Ordonanța de Urgență a Guvernului nr. 57/2019 privind Codul Administrativ, cu modificările şi completările ulterioare, bunurile proprietate privată a statului sau a unităților administrativ-teritoriale pot fi concesionate, concedentul având obligația de a atribui contractul de concesiune de bunuri proprietate publică prin aplicarea procedurii licitației iar redevența obținută prin concesionare se constituie venit la bugetul de stat sau la bugetele locale, după caz.

Imobilul în cauză a fost preluat prin protocol în baza Hotărârii de Guvern nr.867/2002 din domeniul privat al statului şi administrarea Ministerului Sănătății şi Familiei în domeniul public al județului Ilfov şi administrarea Consiliului Județean Ilfov iar ulterior a fost trecut din domeniul public al județului Ilfov în proprietatea privată a județului Ilfov, în vederea concesionării acestuia.

Potrivit prevederilor Ordonanței de Urgență a Guvernului nr. 57/2019 privind Codul Administrativ, cu modificările şi completările ulterioare, consiliile județene au calitate de concedent în numele județului, inițierea concesionării o poate avea acesta sau ca urmare a unei propuneri însuşite de acesta.

Spațiile din imobilul situat în str. Studioului, nr.13, oraş Buftea, județul Ilfov care urmează a fi concesionate sunt libere, fără a avea obiecte de inventar sau mijoace fixe în interior şi au o suprafață totală de 39,65 mp, după cum urmează:

-lotul 4/3 cu o suprafață utilă de 14,74 mp şi o suprafață de folosință comună de 6,97 mp

-lotul 4/27 cu o suprafață utilă de 12,18 mp şi o suprafață de folosință comună de 5,76 mp; Calea de acces în spațiul - Lotul 4/27 se face doar prin spațiul - Lotul 4/28, concendentul urmând ca, pe propriile cheltuieli, să-şi creeze separat usă de acces.

Valoare redevenței a fost stabilită de către expert evaluator ANEVAR ing.Stratu Dana Iuliana în cadrul Raportului de evaluate nr. 56/23.09.2024, predat către Județul Ilfov - Consiliul Județean prin Procesul verbal înregistrat cu nr. 33108/07.11.2024.

Concesionarea spațiilor în cauză, constituie o sursă permanentă şi sigură de venituri pentru bugetul județului. Redevența obținută prin concensionare se face venit la bugetul local al judelui Ilfov.

ISO 9001 CISCert
3-5 Ernest Juvara
Sector 6, 060104 București
România
: +40 21 212 56 93
+4074CJILFOV
: +40 21 212 56 99
http://www.cjilfov.ro
cjilfov@cjilfov.ro
Consiliul Judetean Ilfov

Spațiile concesionate vor putea fi folosite pentru activități economice în domeniul medical și conexe actului medical.

Inițierea concesionării trebuie să aibă la bază efectuarea unui studiu de oportunitate, concesionarea aprobându-se prin hotărâre a consiliului județean pe baza studiului de oportunitate.

Față de cele menționate am întocmit prezentul raport pentru a însoți proiectul de hotărâre privind aprobarea concesionării prin licitație publică a unor spații aflate în domeniul privat al județului Ilfov și administrarea Consiliului Județean Ilfov.

DIRECȚIA ECONOMICĂ,
DIRECTOR EXECUTIV
Bogdan COSTEA

DIRECTOR EXECUTIV ADJUNCT,
Marilena PĂDURE

SERVICIUL BUGET, VENITURI ȘI CHELTUIELI,
Florica TĂBĂCARU

ISO 9001 QSCert
3-5 Ernest Juvara
Sector 6, 060104 București
România
: +40 21 212 56 93
+4074CJILFOV
: +40 21 212 56 99
http://www.cjilfov.ro
cjilfov@cjilfov.ro
Consiliul Judetean Ilfov

Nr. 1614..../.23..01...2025

RAPORT

În conformitate cu prevederile art.302 – art.348 şi art 362 din Ordonanța de Urgență a Guvernului nr. 57/2019 privind Codul Administrativ, cu modificările şi completările ulterioare, bunurile proprietate privată a statului sau a unităților administrativ-teritoriale pot fi concesionate, concedentul având obligația de a atribui contractul de concesiune de bunuri proprietate publică prin aplicarea procedurii licitației, iar redevența obținută prin concesionare se constituie venit la bugetul de stat sau la bugetele locale, după caz.

Imobilul în cauză a fost preluat prin protocol în baza Hotărârii de Guvern nr.867/2002 din domeniul privat al statului şi administrarea Ministerului Sănătății şi Familiei în domeniul public al județului Ilfov şi administrarea Consiliului Județean Ilfov iar ulterior a fost trecut din domeniul public al județului Ilfov în proprietatea privată a județului Ilfov, în vederea concesionării acestuia.

Potrivit prevederilor Ordonanței de Urgență a Guvernului nr. 57/2019 privind Codul Administrativ, cu modificările şi completările ulterioare, consiliile județene au calitate de concedent în numele județului, inițierea concesionării o poate avea acesta sau ca urmare a unei propuneri însuşite de acesta.

Spațiile din imobilul situat în str. Studioului, nr.13, oraş Buftea, județul Ilfov care urmează a fi concesionate sunt libere, fără a avea obiecte de inventar sau mijoace fixe în interior şi au o suprafață totală de 39,65 mp, după cum urmează:

-lotul 4/3 cu o suprafață utilă de 14,74 mp şi o suprafață de folosință comună de 6,97 mp

-lotul 4/27 cu o suprafață utilă de 12,18 mp şi o suprafață de folosință comună de 5,76 mp; Calea de acces în spațiul - Lotul 4/27 se face doar prin spațiul - Lotul 4/28, concendentul urmând ca, pe propriile cheltuieli, să-şi creeze separat usă de acces.

ISO 9001 cscert
3-5 Ernest Juvara
Sector 6, 060104 București
România
: +40 21 212 56 93
+4074CJILFOV
: +40 21 212 56 99
http://www.cjilfov.ro
cjilfov@cjilfov.ro
Consiliul Judetean Ilfov

Valoare redevenței a fost stabilită de către expert evaluator ANEVAR ing.Stratu Dana Iuliana în cadrul Raportului de evaluate nr. 56/23.09.2024, predat către Județul Ilfov - Consiliul Județean prin Procesul verbal înregistrat cu nr. 33108/07.11.2024.

Concesionarea spațiilor în cauză, constituie o sursă permanentă și sigură de venituri pentru bugetul județului. Redevența obținută prin concensionare se face venit la bugetul local al judelui Ilfov. Spațiile concesionate vor putea fi folosite pentru activități economice în domeniul medical și conexe actului medical.

Inițierea concesionării trebuie să aibă la bază efectuarea unui studiu de oportunitate, concesionarea aprobându-se prin hotărâre a consiliului județean pe baza studiului de oportunitate.

Față de cele menționate am întocmit prezentul raport pentru a însoți proiectul de hotărâre privind aprobarea concesionării prin licitație publică a unor spații aflate în domeniul privat al județului Ilfov și administrarea Consiliului Județean Ilfov.

Direcția Juridică și
Administrație Publică Locală
Director executiv
Adriana-Jenica COMAN

Director executiv adjunct
Irina SULIMAN

Șef Serviciu Juridic-Contencios,
Avizare Legalitate Acte
Nicoleta ȘTEFAN

ISO 9001 OSCert
3-5 Ernest Juvara
Sector 6, 060104 București
România
: +40 21 212 56 93
+4074CJILFOV
: +40 21 212 56 99
http://www.cjilfov.ro
cjilfov@cjilfov.ro
Consiliul Judetean Ilfov