ROMÂNIA
JUDEŢUL ILFOV
CONSILIUL JUDEŢEAN

PROIECT DE HOTĂRÂRE

pentru modificarea și completarea Hotărârii Consiliului Județean Ilfov nr. 201/2024

Consiliul Județean Ilfov întrunit în ședință ordinară în data de _____.2025.

Având în vedere:

Adresa Centrului Judeţean pentru Conservarea şi Promovarea Culturii Tradiţionale Ilfov nr. 506/23.04.2025 înregistrată la Judeţul Ilfov - Consiliul Județean cu nr. nr. 11483/24.04.2025;

Hotărârea Consiliului Județean Ilfov nr. 201/2024 privind darea în administrare Centrului Judeţean pentru Conservarea şi Promovarea Culturii Tradiţionale Ilfov a unor spaţii situate la etajul 1 al imobilului din str. Doctor Ernest Juvara nr 3-5, sector 6, București, aflat în domeniul public al judeţului Ilfov și administrarea Consiliului Județean;

Hotărârea Consiliului Județean Ilfov nr. 306/2024 privind modificarea Hotărârii Consiliului Județean Ilfov nr. 201/2024 privind darea în administrare Centrului Judeţean pentru Conservarea şi Promovarea Culturii Tradiţionale Ilfov a unor spaţii situate la etajul 1 al imobilului din str. Doctor Ernest Juvara nr 3-5, sector 6, București, aflat în domeniul public al judeţului Ilfov și administrarea Consiliului Judeţean;

Contractul de dare în administrare nr. 19203/01.07.2024;

Prevederile art. 122 din Constituția României, republicată;

Prevederile art. 3 și 4 paragrafele 1-4 din Carta europeană a autonomiei locale, adoptată la Strasbourg la 15 octombrie 1985, ratificată prin Legea nr. 199/1997;

Prevederile art. 7 alin.(2) din Legea nr. 287/2009 privind Codul Civil, republicată, cu modificările și completările ulterioare;

Prevederile art. 7 alin.(13) din Legea nr. 52/2003 privind transparența decizională în administrația publică, republicată, cu modificările și completările ulterioare;

Prevederile art. 2 alin.(2), art. 58, art. 64, art. 80 și art. 84 din Legea nr. 24/2000 privind normele de tehnică legislativă pentru elaborarea actelor normative, republicată cu modificările și completările ulterioare;

Referatul de aprobare al Președintelui Consiliului Județean Ilfov, înregistrat cu nr. 11490 / 24.04.2025;

Raportul Direcției Generale Arhitect Șef nr. 11492 / 24.04.2025;

Raportul Direcției Juridice și Administrației Publice Locale din cadrul Consiliului Județean Ilfov nr. 11505 / 24.04.2025;

Avizul Comisiei de specialitate - buget, finanțe, bănci, prognoze și studii economice;

Avizul Comisiei de specialitate - organizare și dezvoltare urbanistică, lucrări publice, arhitectură, administrarea domeniului public și privat al județului și protecția mediului;

Avizul Comisiei de specialitate - juridică, administrație publică locală, apărarea ordinii publice, respectarea drepturilor și a libertăților cetățenești;

Ținând cont de prevederile:

- art. 866 din Legea nr. 287/2009 privind Codul civil, republicată, cu modificările și completările ulterioare;

-art. 299, art.300 și art.301 din Ordonanța de Urgență a Guvernului nr. 57/2019 privind Codul administrativ, cu modificările și completările ulterioare;

În temeiul prevederilor art. 108 lit. a), art. 173 alin. (4) lit. a), art. 182, art. 196 alin. (1), lit. a) și art. 297 alin.(1) lit.a) din Ordonanța de Urgență a Guvernului nr. 57/2019 privind Codul administrativ, cu modificările și completările ulterioare;

HOTĂRĂŞTE,

Art.1 **(1)** Se aprobă darea în administrare a unui spațiu cu destinația sală de festivități, având datele de identificare în anexa ce face parte integrantă din prezenta hotărâre.

(2) Anexa nr. 1 a Hotărârii Consiliului Județean nr. 201/2024 se modifică și completează corespunzător.

Art.2 Se împuternicește Președintele Consiliului Județean Ilfov să semneze actul adițional care prevede modificările și completările prevăzute la art.1.

Art.3 Hotărârea Consiliului Județean nr. 201/2024 se modifică și se completează corespunzător.

Art.4 Direcţiile de specialitate din cadrul aparatului de specialitate ale Consiliului Judeţean Ilfov vor aduce la îndeplinire prevederile prezentei hotărâri.

Art.5 Secretarul general al Județului Ilfov va comunica, în termenul prevăzut de lege prezentul act administrativ Instituției Prefectului – Județul Ilfov, compartimentelor de resort din cadrul aparatului de specialitate al Consiliului Județean Ilfov, Centrului Județean pentru Conservarea și Promovarea Culturii Tradiţionale Ilfov și va asigura publicarea în Monitorul Oficial al județului Ilfov.

PREŞEDINTE,

Hubert Petru Ştefan THUMA

Avizează,

Secretar General al Județului Ilfov

Monica TRANDAFIR

Nr._____

Din _____/___2025

Anexă la Hotărârea Consiliului
Județean Ilfov nr. ...../.....2025

Date de identificare ale spațiului dat în administrare

Centrului Județean pentru Conservarea și Promovarea Culturii Tradiționale Ilfov

Locația spațiilor care se dau în administrare	**Persoana juridică de la care se transmite în administrare spațiile în cauză**	**Persoana juridică la care se transmite în administrare spațiile în cauză**	**Caracteristici tehnice ale imobilului și ale spațiilor care se transmit în administrare**
Str. Doctor Ernest Juvara, nr.3-5, sector 6, București Camera 203	CONSILIUL JUDEȚEAN ILFOV	CENTRUL JUDEȚEAN PENTRU CONSERVAREA ȘI PROMOVAREA CULTURII TRADIȚIONALE ILFOV	**Domeniul public al județului Ilfov** Camera 203 având suprafață **115,29 mp** și cotă parte din spațiile de folosință comună în suprafață de **27,07 mp** **Suprafață totală=142,36 mp** Valoarea de inventar a spațiilor care se predau este de **1.555.470,92 lei.** Schița cu planul de compartimentare pentru etajul 2 face parte integrantă din prezenta anexa.

ETAJ 2 -PLAN PROPUNERE COMPARTIMENTARE

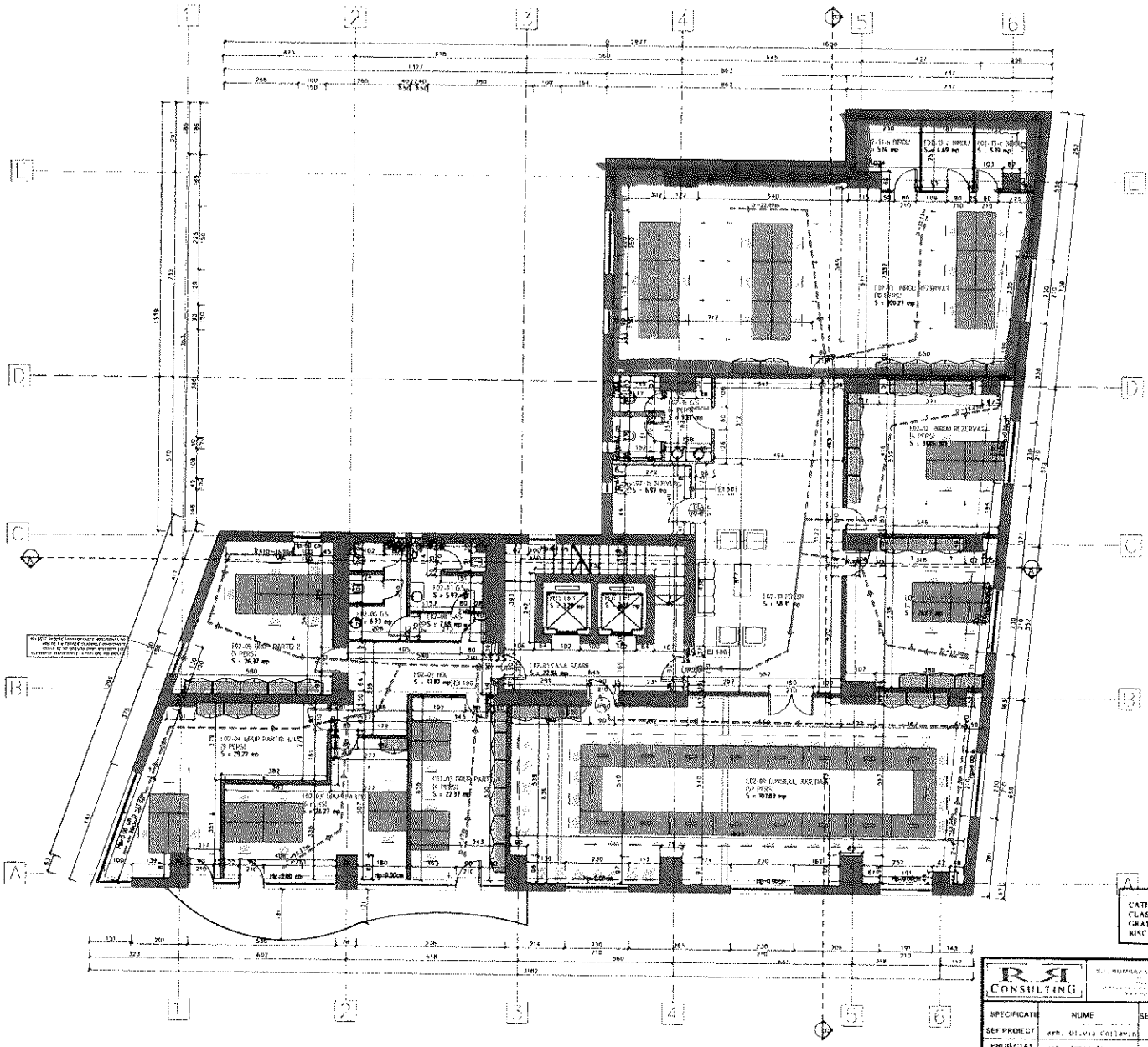

LEGENDA:

Nota: Parapeti WC-urilor ingropate vor avea inaltimea de 1,10m.
Placarile de gips necesare pozarii instalatiilor lavoarelor vor avea inaltimea 85, cu excepția cazurilor în care masca se afla în dreptul ferestrelor si vor avea inaltimea de 60 cm, asemeni parapetelor.
Peretii casei de scara trebuie sa fie rezistenti la foc minim 180 minute, astfel peretii casei de scara din gips carton simplu vor fi placati sau inlocuiti cu pereti din gips carton rezistent la foc minim 180 min

CATEGORIA DE IMPORTANTA A CONSTRUCTIEI - "C" (Normala)", conf. HG 766/1997 actualizata
CLASA DE IMPORTANTA III, conf. P100-1/2013
GRADUL DE REZISTENTA LA FOC AL CLADIRII II, conf. P118-99
RISC DE INCENDIU AL CLADIRII MIC- conf. P118-99

R CONSULTING	S.C. ROMRAZ CONSULTING S.R.L.		Beneficiar: CONSILIUL JUDETEAN ILFOV		Proiect nr: 134/2018
SPECIFICATIE	NUME	SEMNATURA	Scara: 1:100	AMENAJARI INTERIOARE IMOBIL BIROURI	Faza: DTAC+PTh
SEF PROIECT	arh. Gl.Via Collavin			2S+P+9E, Str. Ernest Juvara, nr.3-5, Bucuresti	
PROIECTAT	arh. Andor Ana		Data: 2018	PLAN ETAJ 2	Planse: A05
DESENAT	arh. Andor Ana				

România
Județul Ilfov
Consiliul Județean

Centrul Județean pentru Conservarea și Promovarea Culturii Tradiționale Ilfov

CONSILIUL JUDEȚEAN ILFOV
CENTRUL JUDEȚEAN PENTRU CONSERVAREA ȘI PROMOVAREA CULTURII TRADIȚIONALE ILFOV
REGISTRATURA
INTRARE / IEȘIRE Nr. 506
Ziua 23 Luna 04 Anul 2025

Către,

Consiliul Județean Ilfov

Domnului Hubert Petru Ștefan THUMA- Președinte

Stimate domnule Președinte,

Centrul Județean pentru Conservarea și Promovarea Culturii Tradiționale Ilfov solicită darea în administrare a Sălii de Festivități din cladirea Consiliului Judetean Ilfov, în vederea organizării unor manifestări/activități/evenimente prin prestarea de servicii pentru alte entități.

Menționăm că instituția poate obține finanțare din alte surse, art.15 lit, c din OUG 118/2006 privind înființarea, organizarea și desfășurarea activității așezămintelor culturale.

Din luna aprilie Centrul Județean pentru Conservarea și Promovarea Culturii Tradiționale Ilfov funcționează pe sursa de finanțare G – Venituri proprii și subvenții acordate de la bugetul local.

Prin urmare administrarea unui astfel de spațiu oferă instituției noastre posibilitatea desfășurării unor activități, precum și obținerea finanțării din sursă externă a unor sume ce vor putea fi folosite pentru alte proiecte și programe culturale, potrivit art 16, lit b din OUG 118/2006 privind înființarea, organizarea și desfășurarea activității așezămintelor culturale.

Consilier Juridic,

Ionita Ion Alexandru

Contabil Șef,

Salariu Ivanescu Daniela

Director,

Niță Alexandrina

Strada Ernest Juvara nr 3-5
București, sector 6,
România

Tel: +40 371084001

Fax: +40 372872922

http://www.centrulculturalilfov.ro
E-mail: centrulculturalilfov2004@yahoo.com
FB: Centrul Judetean Pentru Cultura Ilfov

25-11483-CJIF Consiliul Judetean Ilfov 24.04.2025

ROMÂNIA
JUDEȚUL ILFOV
CONSILIUL JUDEȚEAN

HOTĂRÂRE

privind darea în administrare Centrului Județean pentru Conservarea și Promovarea Culturii Tradiționale Ilfov a unor spații situate la etajul 1 al imobilului din str. Doctor Ernest Juvara nr 3-5, sector 6, București, aflat în domeniul public al județului Ilfov și administrarea Consiliului Județean

Consiliul Județean Ilfov întrunit în ședință ordinară în data de 27.06.2024

Având în vedere:

Adresa Centrului Județean pentru Conservarea și Promovarea Culturii Tradiționale Ilfov nr. 787/03.06.2024 înregistrată la Județul Ilfov - Consiliul Județean cu nr. 16370 / 03.06.2024;

Prevederile art. 122 din Constituția României, republicată;

Prevederile art. 3 și 4 paragrafele 1-4 din Carta europeană a autonomiei locale, adoptată la Strasbourg la 15 octombrie 1985, ratificată prin Legea nr. 199/1997;

Prevederile art. 7 alin.(2) din Legea nr. 287/2009 privind Codul Civil, republicată, cu modificările și completările ulterioare;

Prevederile art. 7 alin.(13) din Legea nr. 52/2003 privind transparența decizională în administrația publică, republicată, cu modificările și completările ulterioare;

Prevederile art. 2 alin.(2), art. 58, art. 64, art. 80 și art. 84 din Legea nr. 24/2000 privind normele de tehnică legislativă pentru elaborarea actelor normative, republicată cu modificările și completările ulterioare;

Referatul de aprobare al Președintelui Consiliului Județean Ilfov, înregistrat cu nr. 18381/20.06.2024;

Raportul Direcției Arhitect Șef, Urbanism, Planificare și Amenajare Teritorială nr.18391/20.06.2024;

Raportul Direcției Juridice și Administrației Publice Locale din cadrul Consiliului Județean Ilfov nr.18407/20.06.2024;

Avizul Comisiei de specialitate de buget, finanțe, bănci, prognoze și studii economice;

Avizul Comisiei de specialitate de organizare și dezvoltare urbanistică, lucrări publice, arhitectură și administrarea domeniului public și privat al județului și protecția mediului;

Avizul Comisiei de specialitate de administrație publică locală, juridică, apărarea ordinii publice, respectarea drepturilor și a libertăților cetățenești;

Ținând cont de prevederile.

art. 866 din Legea nr. 287/2009 privind Codul civil, republicată, cu modificările și completările ulterioare;

- art. 299, art. 300 și art. 301 din Ordonanța de Urgență a Guvernului nr. 57/2019 privind Codul administrativ, cu modificările și completările ulterioare;

În conformitate cu prevederile Hotărârii Consiliului Județean Ilfov nr.17/2021, privind aprobarea Regulamentului de organizare și funcționare a Consiliului Județean Ilfov;

În temeiul prevederilor art. 108 lit. a), art. 173 alin.(4) lit. a), art. 182, art. 196 alin.(1), lit. a) și art. 297 art.(1), lit. a) din Ordonanța de Urgență a Guvernului nr. 57/2019 privind Codul administrativ, cu modificările și completările

ulterioare;

HOTĂRĂŞTE

Art.1 Se aprobă darea în administrare pe o perioadă de 1(un) an Centrului Judeţean pentru Conservarea şi Promovarea Culturii Tradiţionale Ilfov a unor spaţii situate la etajul 1 al imobilului din str. Doctor Ernest Juvara nr 3-5, sector 6, Bucureşti, aflat în domeniul public al judeţului Ilfov şi administrarea Consiliului Judeţean Ilfov, având datele de identificare conform anexei nr.1 care face parte integrantă din prezenta hotărâre.

Art.2 Darea în administrare a spaţiilor prevăzute la art. 1 se va face pe bază de contract de dare în administrare conform anexei nr. 2 care face parte integrantă din prezenta hotărâre.

Art.3 Direcţiile de specialitate din cadrul aparatului de specialitate al Consiliului Judeţean Ilfov vor aduce la îndeplinire prevederile prezentei hotărâri.

Art.4 Secretarul general al judeţului Ilfov va comunica, în termenul prevăzut de lege prezentul act administrativ Instituţiei Prefectului - Judeţul Ilfov, compartimentelor de resort din cadrul aparatului de specialitate al Consiliului Judeţean Ilfov, Centrului Judeţean pentru Conservarea şi Promovarea Culturii

Tradiţionale Ilfov şi va asigura publicarea în Monitorul Oficial al judeţului Ilfov.

PREŞEDINTE,

Hubert Petru Ştefan THUMA

CONTRASEMNEAZĂ,
SECRETAR GENERAL AL JUDEŢULUI ILFOV
Monica TRANDAFIR

Nr. 201
Din 27.06.2024

PROCEDURI OBLIGATORII ADOPTĂRII HOTĂRÂRII CONSILIULUI JUDEŢEAN ILFOV NR. 201 /27.06.2024

Nr.Crt	Operaţiuni efectuate	Data ZZ/LL/AN	Semnătura persoanei responsabile să efectueze procedura
0	1	2	3
1	Adoptarea hotărârii s-a făcut cu majoritate O simplă O absolută Ⓠalificată	27/06/2024	
2	Comunicarea către prefectul judeţului Ilfov	27 /06/2024	
3	Aducerea la cunoştinţă publică	27 /06/2024	
4	Comunicarea, numai în cazul celei cu caracter individual (persoane interesate)	27 /06/2024	
5	Hotărârea produce efecte juridice	27 /06/2024	

Anexa nr.1 la Hotărârea Consiliului
Județean Ilfov nr. 201 ..27.06..2024

Date de identificare ale unor spații date în administrare
Centrului Județean pentru Conservarea și Promovarea Culturii Tradiționale Ilfov,
situate la etajul 1 al imobilului din str. Doctor Ernest Juvara nr 3-5,
sector 6, București, aflat în domeniul public al județului Ilfov

Locația spațiilor care se dau în administrare	**Persoana juridică de la care se transmite în administrare spațiile în cauză**	**Persoana juridică la care se transmite în administrare spațiile în cauză**	**Caracteristici tehnice ale imobilului și ale spațiilor care se transmit în administrare** **Domeniul public al județului Ilfov**
Spații situate la etajul 1 al imobilului din str. Doctor Ernest Juvara, nr.3-5, sector 6, București	CONSILIUL JUDEȚEAN ILFOV	CENTRUL JUDEȚEAN PENTRU CONSERVAREA ȘI PROMOVAREA CULTURII TRADIȚIONALE ILFOV	Spațiilor care se dau în administrare se regăsesc la etajul 1 al clădirii, respectiv camerele de la 102 la 107 având suprafață totală **166,41mp** și cotă parte din spațiile de folosință comună în suprafață de **47,95 mp** reprezentând hol de la camera 101 la 110 și casa scării Valoarea de inventar a spațiilor care se predau este de **2.342.165,96 lei** Schița cu planul de compartimentare pentru etajul 1 face parte integrantă din prezenta anexa.

ROMÂNIA
JUDEŢUL ILFOV
CONSILIUL JUDEŢEAN

HOTĂRÂRE

pentru modificarea Hotărârii Consiliului Judeţean Ilfov nr. 201/2024 privind darea în administrare Centrului Judeţean pentru Conservarea şi Promovarea Culturii Tradiţionale Ilfov a unor spaţii situate la etajul 1 al imobilului din str. Doctor Ernest Juvara nr 3-5, sector 6, Bucureşti, aflat în domeniul public al judeţului Ilfov şi administrarea Consiliului Judeţean

Consiliul Judeţean Ilfov întrunit în şedinţă extraordinară (convocată de îndată) în data de 18.12.2024.

Având în vedere:

Adresa Centrului Judeţean pentru Conservarea şi Promovarea Culturii Tradiţionale Ilfov nr.1462/21.10.2024 înregistrată la Judeţul Ilfov - Consiliul Judeţean cu nr. 31054/ 21.10.2024;

Hotărârea Consiliului Judeţean Ilfov nr. 201/2024 privind darea în administrare Centrului Judeţean pentru Conservarea şi Promovarea Culturii Tradiţionale Ilfov a unor spaţii situate la etajul 1 al imobilului din str. Doctor Ernest Juvara nr 3-5, sector 6, Bucureşti, aflat în domeniul public al judeţului Ilfov şi administrarea Consiliului Judeţean;

Contractul de dare în administrare nr. 19203/01.07.2024;

Prevederile art. 122 din Constituţia României, republicată;

Prevederile art. 3 şi 4 paragrafele 1-4 din Carta europeană a autonomiei locale, adoptată la Strasbourg la 15 octombrie 1985, ratificată prin Legea nr. 199/1997;

Prevederile art.7 alin.(2) din Legea nr.287/2009 privind Codul Civil, republicată, cu modificările și completările ulterioare;

Prevederile art.7 alin.(13) din Legea nr.52/2003 privind transparența decizională în administrația publică, republicată, cu modificările și completările ulterioare;

Prevederile art.2 alin.(2), art. 58, art. 64, art. 80 și art. 84 din Legea nr. 24/2000 privind normele de tehnică legislativă pentru elaborarea actelor normative, republicată cu modificările și completările ulterioare;

Referatul de aprobare al Președintelui Consiliului Județean Ilfov, înregistrat cu nr. 35870/28.11.2024;

Raportul Direcției Generale Arhitect Șef nr. 35902/28.11.2024;

Raportul Direcției Juridice și Administrației Publice Locale din cadrul Consiliului Județean Ilfov nr.36017/28.11.2024;

Avizul Comisiei de specialitate - buget, finanțe, bănci, prognoze și studii economice;

Avizul Comisiei de specialitate - organizare și dezvoltare urbanistică, lucrări publice, arhitectură, administrarea domeniului public și privat al județului și protecția mediului;

Avizul Comisiei de specialitate - juridică, administrație publică locală, apărarea ordinii publice, respectarea drepturilor și a libertăților cetățenești;

Ținând cont de prevederile:

- art. 866 din Legea nr. 287/2009 privind Codul civil, republicată, cu modificările și completările ulterioare;

În conformitate cu prevederile Hotărârii Consiliului Județean Ilfov nr.17/2021, privind aprobarea Regulamentului de organizare și funcționare a Consiliului Județean Ilfov;

În temeiul prevederilor art. 173 alin. (1) lit. f), art. 182 și art. 196 alin. (1), lit. a) din Ordonanța de Urgență a Guvernului nr. 57/2019 privind Codul administrativ, cu modificările și completările ulterioare;

HOTĂRĂŞTE:

Art.1 Se aprobă modificarea punctului 12 prevăzut în cap. IV - Obligaţiile şi drepturile administratorului din Contractul de dare în administrare încheiat între Judeţul Ilfov - Consiliul Judeţean şi Centrul Judeţean pentru Conservarea şi Promovarea Culturii Tradiţionale Ilfov, înregistrat cu nr. 19203/01.07.2024, din anexa nr. 2 la Hotărârea Consiliului Judeţean Ilfov nr. 201/2024, urmând a avea următorul conţinut:

„12. Să achite plata tuturor utilităţilor pentru spaţiile primite în administrare."

Art.2 Se împuterniceşte Preşedintele Consiliului Judeţean Ilfov să semneze actul adiţional în acest sens.

Art.3 Hotărârea Consiliului Judeţean nr. 201/2024 se modifică corespunzător.

Art.4 Direcţiile de specialitate din cadrul aparatului de specialitate al Consiliului Judeţean Ilfov vor aduce la îndeplinire prevederile prezentei hotărâri.

Art.5 Secretarul general al Judeţului Ilfov va comunica, în termenul prevăzut de lege prezentul act administrativ Instituţiei Prefectului – Judeţul Ilfov, compartimentelor de resort din cadrul aparatului de specialitate al Consiliului Judeţean Ilfov, Centrului Judeţean pentru Conservarea şi Promovarea Culturii

Tradiţionale Ilfov şi va asigura publicarea în Monitorul Oficial al judeţului Ilfov.

PREŞEDINTE,
Hubert Petru Ştefan THUMA

CONTRASEMNEAZĂ
SECRETAR GENERAL AL JUDEŢULUI ILFOV,
Monica TRANDAFIR

Nr. 306
Din 18.12.2024

PROCEDURI OBLIGATORII ADOPTĂRII HOTĂRÂRII CONSILIULUI JUDEŢEAN ILFOV Nr. 306 /18/12/2024

Nr.Crt.	Operaţiuni efectuate	Data ZZ/LL/AN	Semnătura persoanei responsabile să efectueze procedura
0	1	2	3
1	Adoptarea hotărârii s-a făcut cu majoritate O simplă O absolută Ocalificată	18/12/2024	
2	Comunicarea către prefectul judeţului Ilfov	18/12/2024	
3	Aducerea la cunoştinţă publică	18/12/2024	
4	Comunicarea, numai în cazul celei cu caracter individual (persoane interesate)	18/12/2024	
5	Hotărârea produce efecte juridice	18/12/2024	

România
Județul Ilfov
Consiliul Județean

Nr. 11490/24.04 2025

REFERAT DE APROBARE

Spațiul situat la etajul 2 se regăsește în imobilulul din strada Ernest Juvara nr. 3-5, sector 6, București și se află în domeniul public al Județului Ilfov și administrarea Consiliului Județean Ilfov.

Prin adresa nr. 506/23.04.2025 înregistrată la Județul Ilfov - Consiliul Județean cu nr. 11483/24.04.2025, Centrul Județean pentru Conservarea și Promovarea Culturii Tradiționale Ilfov solicită darea în administrare a unui spațiu la etajul 2 al imobilului din str. Doctor Ernest Juvara nr 3-5, sector 6, București, cu destinația sala de festivități.Conform prevederilor Ordonanței de Urgență nr.57/2019 privind Codul Administrativ cu modificările și completările ulterioare:

Art.108 lit a): *„Consiliile locale și consiliile județene hotărăsc, în condițiile prevăzute în partea a V-a a prezentului cod, ca bunurile ce aparțin domeniului public sau privat, local sau județean, după caz, să fie date în administrarea instituțiilor publice și regiilor autonome din subordinea unității administrativ-teritoriale care le are în proprietate."*

Art.173 alin.(4) lit.a) *„Consiliul județean hotărăște darea în administrare, concesionarea, închirierea sau darea în folosință gratuită a bunurilor proprietate publică a județului, după caz, precum și a serviciilor publice de interes județean, în condițiile prezentului cod."*

Având în vedere cele menționate și în conformitate cu prevederile legale în vigoare, am inițiat Proiectul de hotărâre pentru modificarea și completarea Hotărârii Consiliului Județean Ilfov nr. 201/2024 în vederea supunerii spre dezbatere și adoptare în ședința Consiliului Județean Ilfov.

PREȘEDINTE
Hubert Petru Ștefan THUMA

ISO 9001
3-5 Ernest Juvara
Sector 6, 060104 București,
România
Tel. +40 21 212 56 93
+4074CIILFOV
Fax. +40 21 212 56 99
http://www.cjilfov.ro
E-mail: cjilfov@cjilfov.ro
FB: Consiliul Județean Ilfov

Nr. 11492 / 24.04 2025

RAPORT

Spațiul situat la etajul 2 se regăsește în imobilulul din strada Ernest Juvara nr. 3-5, sector 6, București și se află în domeniul public al Județului Ilfov și administrarea Consiliului Județean Ilfov.

Prin adresa nr. 506/23.04.2025 înregistrată la Județul Ilfov - Consiliul Județean cu nr. 11483/24.04.2025, Centrul Județean pentru Conservarea și Promovarea Culturii Tradiționale Ilfov solicită darea în administrare a unui spațiu la etajul 2 al imobilului din str. Doctor Ernest Juvara nr 3-5, sector 6, București, cu destinația sala de festivități.

Conform prevederilor Ordonanței de Urgență nr.57/2019 privind Codul Administrativ cu modificările și completările ulterioare:

Art.108 lit a): *„Consiliile locale și consiliile județene hotărăsc, în condițiile prevăzute în partea a V-a a prezentului cod, ca bunurile ce aparțin domeniului public sau privat, local sau județean, după caz, să fie date în administrarea instituțiilor publice și regiilor autonome din subordinea unității administrativ-teritoriale care le are în proprietate."*

Art.173 alin.(4) lit.a*)* *„Consiliul județean hotărăște darea în administrare, concesionarea, închirierea sau darea în folosință gratuită a bunurilor proprietate publică a județului, după caz, precum și a serviciilor publice de interes județean, în condițiile prezentului cod."*

Față de cele menționate am întocmit prezentul raport pentru a însoți Proiectul de hotărâre pentru modificarea și completarea Hotărârii Consiliului Județean Ilfov nr. 201/2024.

ARHITECT ȘEF AL JUDEȚULUI
Iulian VIȘANU

24.04.2025

Serviciul Patrimoniu
Șef serviciu
Laurențiu Gabriel Galeș 24/04/2025

Întocmit
Cons. Gabriela Petre

ISO 9001 AQCert
3-5 Ernest Juvara,
Sector 6, 060104 București,
România
Tel: +40 21 212 56 93
+4074CJILFOV
Fax: +40 21 212 56 99
http://www.cjilfov.ro
E-mail: cjilfov@cjilfov.ro
FB: Consiliul Judetean Ilfov

Nr. 11505 /24.04.2025

RAPORT

Prin adresa nr. 506/23.04.2025 înregistrată la Județul Ilfov - Consiliul Județean cu nr. 11483/24.04.2025, Centrul Judeţean pentru Conservarea şi Promovarea Culturii Tradiţionale Ilfov solicită darea în administrare a unui spațiu din imobilul situatr în str. Doctor Ernest Juvara nr 3-5, sector 6, București, cu destinația sala de festivități.

Spațiul identificat în imobilulul din strada Ernest Juvara nr. 3-5, sector 6, București se află în domeniul public al Județului Ilfov și administrarea Consiliului Județean Ilfov.

Conform prevederilor Ordonanței de Urgență nr.57/2019 privind Codul Administrativ cu modificările şi completările ulterioare:

art.108 lit a): *„Consiliile locale şi consiliile judeţene hotărăsc, în condiţiile prevăzute în partea a V-a a prezentului cod, ca bunurile ce aparţin domeniului public sau privat, local sau judeţean, după caz, să fie date în administrarea instituţiilor publice şi regiilor autonome din subordinea unităţii admiistrativ-teritoriale care le are în proprietate."*

art.173 alin.(4) lit.a)*,,Consiliul judeţean hotărăşte darea în administrare, concesionarea, închirierea sau darea în folosinţă gratuită a bunurilor proprietate publică a judeţului, după caz, precum şi a serviciilor publice de interes judeţean, în condiţiile prezentului cod."*

Față de cele menționate am întocmit prezentul raport pentru a însoți Proiectul de hotărâre pentru modificarea și completarea Hotărârii Consiliului Județean Ilfov nr. 201/2024.

Direcţia Juridică şi
Administraţie Publică Locală
Director executiv
Adriana-Jenica GUMAN

Director executiv adjunct
Irina SULIMAN

Şef Serviciu Juridic-Contencios
Avizare Legalitate Acte
Nicoleta ŞTEFAN

ISO 9001 QSCert
3-5 Ernest Juvara,
Sector 6, 060104 Bucureşti,
România
Tel: +40 21 212 56 93
+4074CJILFOV
Fax: +40 21 212 56 99
http://www.cjilfov.ro
E-mail: cjilfov@cjilfov.ro
FB: Consiliul Judetean Ilfov