ROMÂNIA
JUDEȚUL ILFOV
CONSILIUL JUDEȚEAN

PROIECT DE HOTĂRÂRE

privind solicitarea trecerii unui bun din domeniul public al comunei Glina și administrarea Consiliului Local Glina în domeniul public al Județului Ilfov și administrarea Consiliului Județean

Consiliul Județean Ilfov întrunit în ședința ordinară în data de _____ 2025

Având în vedere:

Hotărârea Consiliului Județean nr. 54/2022 privind aprobarea documentației tehnico-economice, faza „Documentație de avizare a lucrărilor de intervenție" (D.A.L.I.) și a indicatorilor tehnico-economici privind Servicii de proiectare, expertiză tehnică și D.A.L.I. pentru obiectivul de investiții: „Reabilitare și modernizare DJ 301 A în localitatea Glina, județul Ilfov";

Hotărârea Consiliului Județean nr. 180/2023 privind modificarea Hotărârii Consiliului Județean nr. 54/2022, privind actualizarea indicatorilor tehnico-economici pentru obiectivul de investiții: „Reabilitare și modernizare DJ 301A în localitatea Glina, județul Ilfov";

Hotărârea Consiliului Județean nr. 52/2024 privind aprobarea noilor indicatori tehnico-economici pentru obiectivul de investiții: „Reabilitare și modernizare DJ 301A în localitatea Glina, județul Ilfov";

Prevederile art.122 din Constituția României, republicată;

Prevederile art.3 și 4 paragrafele 1-4 din Carta europeană a autonomiei locale, adoptată la Strasbourg la 15 octombrie 1985, ratificată prin Legea nr. 199/1997;

Prevederile art.7 alin.(2) din Legea nr. 287/2009 privind Codul Civil, republicată, cu modificările și completările ulterioare;

Prevederile art.7 alin. (13) din Legea nr.52/2003 privind transparența decizională în administrația publică, republicată, cu modificările și completările ulterioare;

Prevederile art.2 alin. (2), art. 58, art. 64, art. 80 și art. 84 din Legea nr. 24/2000 privind normele de tehnică legislativă pentru elaborarea actelor normative, republicată cu modificările și completările ulterioare;

Prevederile art.7 din Ordonanța Guvernului nr.43/1997 privind regimul drumurilor, republicată, cu modificările și completările ulterioare;

Referatul de aprobare al Președintelui Consiliului Județean Ilfov, înregistrat cu nr.15090/02.06.2025;

Raportul Direcției Arhitect Șef, Urbanism, Planificare și Amenajare Teritorială din cadrul Consiliului Județean nr.15132/02.06.2025;

Raportul Direcției Juridice și Administrație Publică Locală din cadrul Consiliului Județean Ilfov nr.15173/02.06.2025;

Raportul Direcției Generale de Investiții și Administrare Drumuri Județene din cadrul Consiliului Județean Ilfov nr.15200/03.06.2025;

Avizul Comisiei de specialitate – juridică, administrație publică locală, apărarea ordinii publice, respectarea drepturilor și a libertăților cetățenești;

Avizul Comisiei de specialitate - buget, finanțe, bănci, prognoze și studii economice;

Avizul Comisiei de specialitate - organizare și dezvoltare urbanistică, lucrări publice, arhitectură și administrarea domeniului public și privat al județului și protecția mediului;

În temeiul prevederilor art.173 alin. (1), lit. c), art. 182 alin.(1), art.196 alin.(1), lit. a) și art. 294 alin. (3), (4), (7) din Ordonanța de Urgență a Guvernului nr. 57/2019 privind Codul administrativ, cu modificările și completările ulterioare;

HOTĂRĂŞTE:

Art. 1 (1) Se aprobă solicitarea trecerii din domeniul public al comunei Glina și administrarea Consiliului Local Glina în domeniul public al Județului Ilfov și administrarea Consiliului Județean Ilfov a unui bun-imobil identificat cu număr cadastral și carte funciară nr. 58935, în suprafață din acte de 8.752 mp și suprafață măsurată de 8.632 mp, pentru realizarea obiectivului de investiții: „Reabilitare și modernizare DJ 301A în localitatea Glina, județul Ilfov".

(2) Bunul prevăzut la alin. (1) se va declara din bun de interes public local în bun de interes public județean.

Art.2 Predarea – preluarea bunului situat în comuna Glina, Județul Ilfov se va face pe bază de protocol încheiat între cele două părți, în termen de 30 zile de la data adoptării hotărârii de trecere.

Art.3 Direcțiile de specialitate din cadrul aparatului de specialitate al Consiliului Județean Ilfov vor duce la îndeplinire prevederile prezentei hotărâri.

Art.4 Secretarul general al județului Ilfov va comunica, în termenul prevăzut de lege, prezentul act administrativ Instituției Prefectului – Județul Ilfov, compartimentelor de resort din cadrul aparatului de specialitate al Consiliului Județean Ilfov, Consiliului Local Glina și va asigura publicarea în Monitorul Oficial al județului Ilfov.

Consiliul Județean ILFOV PREȘEDINTE

PREȘEDINTE,
Hubert Petru Ștefan THUMA

Avizează,
SECRETAR GENERAL AL JUDEȚULUI ILFOV
Monica TRANDAFIR

Nr. _____
Din / /2025

Nr. cerere	183814
Ziua	17
Luna	04
Anul	2025

Cod verificare
100188619040

EXTRAS DE CARTE FUNCIARĂ
PENTRU INFORMARE

Carte Funciară Nr. 58935 Glina

A. Partea I. Descrierea imobilului

TEREN Intravilan

Adresa: Jud. Ilfov, UAT Glina, Loc. Glina, Str LIBERTATII, Str.Libertatii - trotuar nord

Nr. Crt	Nr. cadastral Nr. topografic	Suprafaţa* (mp)	Observaţii / Referinţe
A1	58935	Din acte: 8.752 Masurata: 8.632	Teren imprejmuit; Trotuar Nord-Strada Libertatii, loc.Glina, comuna Glina, judetul Ilfov.

B. Partea II. Proprietari şi acte

Înscrieri privitoare la dreptul de proprietate şi alte drepturi reale		Referinţe
183814 / 17/04/2025		
Act Administrativ nr. 30, din 27/06/2017 emis de Consiliul Local Glina; Act Administrativ nr. 36, din 16/04/2025 emis de Consiliul Local Glina; Act Administrativ nr. 6366, din 16/04/2025 emis de Primaria Glina; Act Administrativ nr. documentatie cadastrala avizata, din 13/05/2025 emis de serviciul cadastru; Act Administrativ nr. 7717, din 12/05/2025 emis de com Glina;		
B1	Intabulare, drept de PROPRIETATE domeniu public, dobandit prin Lege, cota actuala 1/1	A1
	1) **COMUNA GLINA**, CIF:4420767	

C. Partea III. SARCINI .

Inscrieri privind dezmembrămintele dreptului de proprietate, drepturi reale de garanţie şi sarcini	Referinţe
NU SUNT	

Anexa Nr. 1 La Partea I

Teren

Nr cadastral	Suprafaţa (mp)*	Observaţii / Referinţe
58935	Din acte: 8.752 Masurata: 8.632	Trotuar Nord-Strada Libertatii, loc.Glina, comuna Glina, judetul Ilfov.

* Suprafaţa este determinată in planul de proiecţie Stereo 70.

DETALII LINIARE IMOBIL

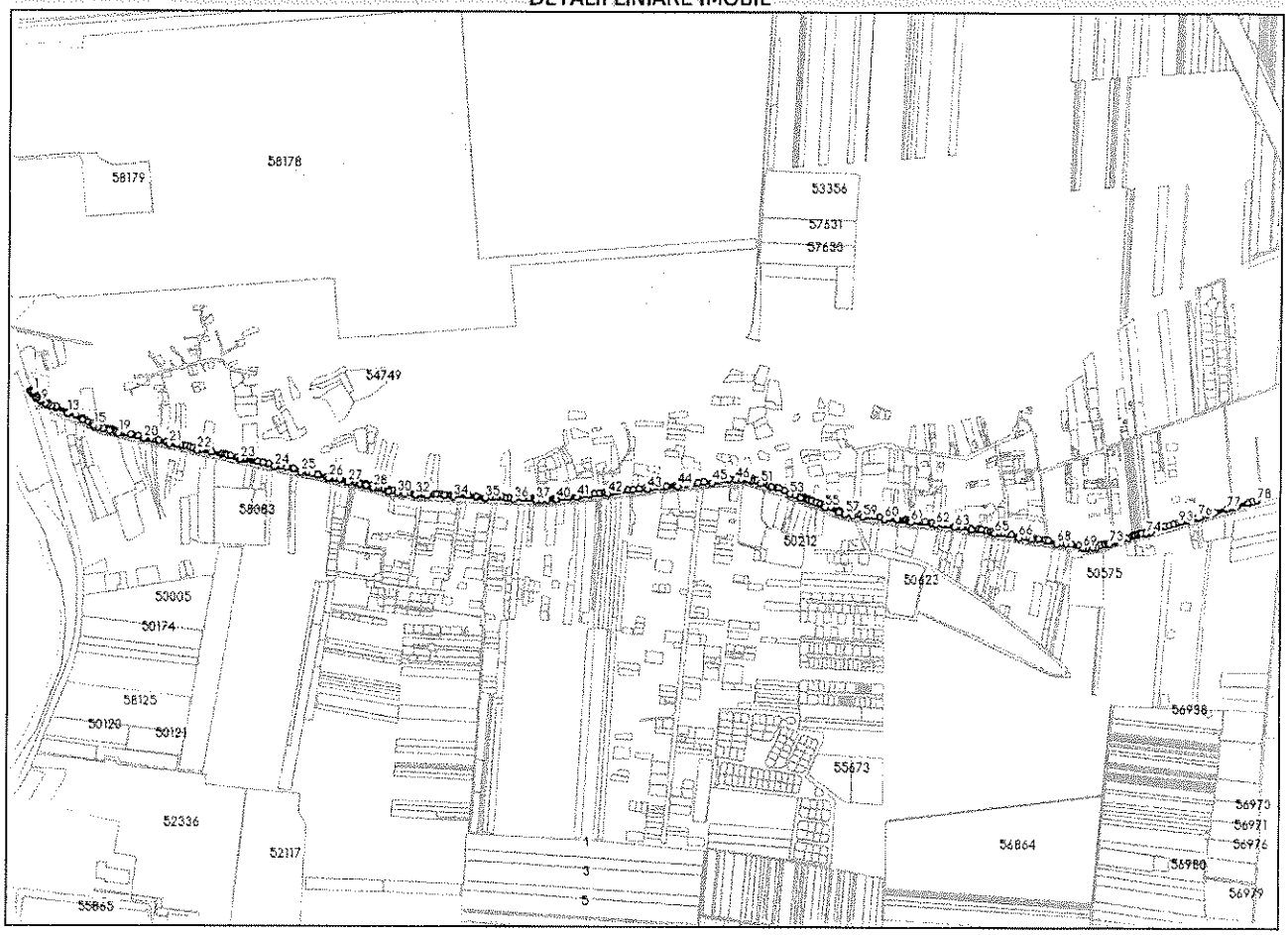

Date referitoare la teren

Nr Crt	Categorie folosinţă	Intra vilan	Suprafaţa (mp)	Tarla	Parcelă	Nr. topo	Observaţii / Referinţe
1	drum	DA	8.632	-	-	-	

Date referitoare la construcţii

Lungime Segmente
1) Valorile lungimilor segmentelor sunt obţinute din proiecţie în plan.

Punct început	Punct sfârşit	Lungime segment	Punct început	Punct sfârşit	Lungime segment	Punct început	Punct sfârşit	Lungime segment
1	2	4.375	2	3	2.063	3	4	4.163
4	5	5.198	5	6	5.997	6	7	5.552
7	8	8.586	8	9	5.567	9	10	10.217
10	11	6.589	11	12	8.299	12	13	40.198
13	14	37.895	14	15	29.266	15	16	10.007
16	17	13.006	17	18	14.873	18	19	20.591
19	20	58.91	20	21	59.973	21	22	65.958

Document care conţine date cu caracter personal, protejat de prevederile Regulamentului (UE) nr. 679/2016 şi Legii 190/2018

Extrase pentru informare on-line la adresa **epay.ancpi.ro**

Punct început	Punct sfârşit	Lungime segment
22	23	98.612
25	26	65.463
28	29	35.777
31	32	25.623
34	35	73.047
37	38	12.262
40	41	47.912
43	44	69.902
46	47	12.815
49	50	6.796
52	53	45.834
55	56	33.138
58	59	23.044
61	62	59.115
64	65	54.868
67	68	57.028
70	71	14.821
73	74	87.372
76	77	68.262
79	80	10.643
82	83	5.091
85	86	7.196
88	89	10.521
91	92	7.111
94	95	11.014
97	98	21.781
100	101	10.982
103	104	4.415
106	107	9.515
109	110	0.779
112	113	6.379
115	116	0.33
118	119	4.88
121	122	4.045
124	125	7.243
127	128	17.681
130	131	0.272
133	134	16.512
136	137	12.09
139	140	7.523
142	143	5.25
145	146	6.281
148	149	6.152
151	152	8.299
154	155	11.265
157	158	0.151
160	161	5.489
163	164	9.449
166	167	6.709
169	170	18.372
172	173	14.39
175	176	2.941
178	179	4.89
181	182	6.06
184	185	19.972
187	188	10.394
188	189	10.33

Punct început	Punct sfârşit	Lungime segment
23	24	81.436
26	27	45.666
29	30	20.486
32	33	26.153
35	36	64.268
38	39	12.745
41	42	70.354
44	45	77.686
47	48	6.095
50	51	21.508
53	54	25.434
56	57	14.875
59	60	49.73
62	63	43.046
65	66	54.92
68	69	62.516
71	72	8.488
74	75	11.618
77	78	73.552
80	81	30.53
83	84	41.486
86	87	7.212
89	90	21.361
92	93	7.773
95	96	10.377
98	99	3.646
101	102	4.402
104	105	4.434
107	108	4.519
110	111	18.125
113	114	9.727
116	117	0.816
119	120	5.671
122	123	3.884
125	126	2.02
128	129	12.34
131	132	30.163
134	135	7.09
137	138	27.971
140	141	8.65
143	144	0.75
146	147	8.286
149	150	21.447
152	153	11.49
155	156	9.425
158	159	1.272
161	162	13.267
164	165	2.751
167	168	0.794
170	171	1.103
173	174	3.762
176	177	7.845
179	180	13.921
182	183	13.801
185	186	15.864
188	189	10.33

Punct început	Punct sfârşit	Lungime segment
24	25	59.536
27	28	59.069
30	31	16.594
33	34	60.603
36	37	50.629
39	40	21.252
42	43	92.862
45	46	54.148
48	49	10.252
51	52	26.507
54	55	60.21
57	58	18.134
60	61	61.398
63	64	38.69
66	67	30.941
69	70	7.284
72	73	32.133
75	76	113.433
78	79	10.174
81	82	5.506
84	85	6.515
87	88	10.85
90	91	6.975
93	94	10.972
96	97	11.803
99	100	7.304
102	103	4.412
105	106	4.617
108	109	9.006
111	112	1.211
114	115	7.741
117	118	11.77
120	121	5.529
123	124	2.719
126	127	13.077
129	130	12.132
132	133	5.927
135	136	14.86
138	139	8.687
141	142	2.518
144	145	9.488
147	148	12.736
150	151	17.431
153	154	11.991
156	157	16.732
159	160	15.33
162	163	7.756
165	166	0.054
168	169	18.666
171	172	21.196
174	175	5.415
177	178	9.751
180	181	9.044
183	184	4.535
186	187	7.608
189	190	8.013

Document care conține date cu caracter personal, protejat de prevederile Regulamentului (UE) nr. 679/2016 și Legii 190/2018

Extrase pentru informare on-line la adresa **epay.ancpi.ro**

Formular versiunea 1.1

Punct început	Punct sfârşit	Lungime segment
190	191	1.211
193	194	8.912
196	197	20.732
199	200	17.886
202	203	12.379
205	206	6.278
208	209	4.569
211	212	6.085
214	215	9.954
217	218	14.239
220	221	15.186
223	224	10.4
226	227	14.092
229	230	10.773
232	233	5.96
235	236	5.371
238	239	12.185
241	242	0.138
244	245	15.53
247	248	4.938
250	251	11.304
253	254	14.138
256	257	15.28
259	260	4.386
262	263	32.792
265	266	15.5
268	269	10.165
271	272	1.5
274	275	3.435
277	278	5.742
280	281	0.227
283	284	12.749
286	287	4.049
289	290	5.642
292	293	12.433
295	296	0.877
298	299	13.906
301	302	5.65
304	305	8.647
307	308	1.257
310	311	1.7
313	314	6.754
316	317	14.737
319	320	2.993
322	323	13.227
325	326	31.969
328	329	7.584
331	332	24.707
334	335	21.286
337	338	1.428
340	341	1.094
343	344	9.745
346	347	1.851
349	350	4.488
352	353	14.953
355	356	7.717

Punct început	Punct sfârşit	Lungime segment
191	192	3.981
194	195	11.212
197	198	15.217
200	201	14.321
203	204	11.303
206	207	9.349
209	210	0.254
212	213	12.997
215	216	9.845
218	219	3.013
221	222	9.395
224	225	9.43
227	228	14.89
230	231	22.603
233	234	1.623
236	237	1.513
239	240	11.859
242	243	15.49
245	246	0.389
248	249	8.782
251	252	13.861
254	255	8.402
257	258	10.561
260	261	26.598
263	264	7.133
266	267	0.588
269	270	5.783
272	273	7.584
275	276	1.314
278	279	0.342
281	282	5.308
284	285	0.368
287	288	7.413
290	291	8.063
293	294	0.902
296	297	2.086
299	300	1.337
302	303	18.946
305	306	5.786
308	309	11.173
311	312	12.372
314	315	29.261
317	318	13.273
320	321	4.061
323	324	13.649
326	327	14.486
329	330	5.936
332	333	22.037
335	336	6.281
338	339	6.593
341	342	9.176
344	345	13.419
347	348	4.827
350	351	6.926
353	354	16.865
356	357	1.448

Punct început	Punct sfârşit	Lungime segment
192	193	4.717
195	196	7.23
198	199	4.855
201	202	3.552
204	205	0.531
207	208	7.914
210	211	6.173
213	214	12.188
216	217	26.372
219	220	21.723
222	223	22.194
225	226	14.925
228	229	14.904
231	232	9.857
234	235	6.368
237	238	11.359
240	241	47.433
243	244	0.373
246	247	30.12
249	250	4.446
252	253	15.617
255	256	8.231
258	259	4.074
261	262	17.329
264	265	0.443
267	268	7.059
270	271	10.927
273	274	4.365
276	277	10.014
279	280	12.679
282	283	7.425
285	286	12.7
288	289	7.437
291	292	4.094
294	295	11.964
297	298	1.695
300	301	2.537
303	304	18.279
306	307	5.622
309	310	21.532
312	313	8.261
315	316	0.126
318	319	3.671
321	322	4.047
324	325	13.325
327	328	16.101
330	331	5.903
333	334	0.742
336	337	8.398
339	340	1.187
342	343	4.004
345	346	17.804
348	349	7.694
351	352	8.074
354	355	7.644
357	358	0.926

Document care conţine date cu caracter personal, protejat de prevederile Regulamentului (UE) nr. 679/2016 şi Legii 190/2018

Extrase pentru informare on-line la adresa **epay.ancpi.ro**

Formular versiunea 1.1

Punct început	Punct sfârşit	Lungime segment
358	359	17.546
361	362	4.954
364	365	18.653
367	368	11.415
370	371	15.167
373	374	19.431
376	377	0.63
379	1	6.255

Punct început	Punct sfârşit	Lungime segment
359	360	1.555
362	363	5.933
365	366	15.454
368	369	5.725
371	372	32.49
374	375	8.664
377	378	10.33

Punct început	Punct sfârşit	Lungime segment
360	361	4.231
363	364	7.471
366	367	8.427
369	370	18.469
372	373	1.158
375	376	9.1
378	379	10.624

**** Lungimile segmentelor sunt determinate în planul de proiecţie Stereo 70 şi sunt rotunjite la 1 milimetru.**
***** Distanţa dintre puncte este formată din segmente cumulate ce sunt mai mici decât valoarea 1 milimetru.**

Certific că prezentul extras corespunde cu poziţiile in vigoare din cartea funciară originală, păstrată de acest birou.
Prezentul extras de carte funciară este valabil la autentificarea de către notarul public a actelor juridice prin care se sting drepturile reale precum şi pentru dezbaterea succesiunilor, iar informaţiile prezentate sunt susceptibile de orice modificare, in conditiile legii.
S-a achitat tariful de 0 RON, -, pentru serviciul de publicitate imobiliară cu codul nr. 211.

Data soluţionării,
14-05-2025
Data eliberării,
__/__/____

Asistent Registrator,
Mariana Dinu
(parafa şi semnătura)

Referent,
(parafa şi semnătura)

Acest document se eliberează gratuit pentru proprietarii imobilelor. Pentru alți solicitanți, costul extrasului este de 25 de lei la ghișeu, respectiv 20 de lei dacă este obținut online prin platforma http://epay.ancpi.ro

ROMÂNIA
JUDEȚUL ILFOV
CONSILIUL JUDEȚEAN

HOTĂRÂRE

pentru aprobarea documentației tehnico – economice, faza" Documentație de avizare a lucrărilor de intervenție " (D.A.L.I.) și a indicatorilor tehnico-economici privind Servicii de proiectare, expertiză tehnică și D.A.L.I. pentru obiectivul de investiții:

„ Reabilitare și modernizare DJ 301A în localitatea Glina, județul Ilfov"

Consiliul Județean Ilfov întrunit în ședința ordinară din data de 31.03.2022

Având în vedere :

Referatul de aprobare al Președintelui Consiliului Județean Ilfov, înregistrat cu nr.5196 din 22.03.2022 ;

Raportul Direcției Generale de Investiții și Administrare Drumuri Județene din cadrul Consiliului Județean Ilfov înregistrat cu nr.5197 din 22.03.2022 ;

Avizul Comisiei de specialitate de buget, finanțe, bănci, prognoze și studii economice;

Avizul Comisiei de specialitate de organizare și dezvoltare urbanistică, lucrări publice, arhitectură administrarea domeniului public și privat al județului și protecția mediului ;

Avizul Comisiei de specialitate de administrație publică locală, juridică, apărarea ordinii publice, respectarea drepturilor și a libertăților cetățenești;

Prevederile art. 122 din Constituția României;

Prevederile art.7 alin.(2) din Legea nr.287/2009 privind Codul Civil, republicată, cu modificările și completările ulterioare;

Prevederile Legii nr.52/2003 privind transparența decizională în administrația publică, republicată, cu modificările și completările ulterioare;

Prevederile art.2 alin.(2), art.58, art.64, art.80 și art.84 din Legea nr. 24/2000 privind normele de tehnică legislativă pentru elaborarea actelor normative, republicată cu modificările și completările ulterioare;

Prevederile art. 44 din Legea nr. 273/2006 privind finanțele publice locale, cu modificările și completările ulterioare;

Prevederile art. 9 alin. (4) din Hotărârea Guvernului nr. 907/2016 privind aprobarea conținutului cadru al documentatiei tehnico-economice aferente investițiilor publice, precum și a structurii și metologiei de elaborare a devizului general pentru obiective de investiții și lucrări de investiții, cu modificările și completările ulterioare;

În conformitate cu prevederile art.173 alin. (1) lit. b), coroborat cu alin. (3) lit. f) din Ordonanța de Urgență a Guvernului nr. 57/2019 privind Codul administrativ, cu modificările și completările ulterioare.

În conformitate cu prevederile Hotărârii Consiliului Județean Ilfov nr. 17/2021, privind aprobarea Regulamentului de Organizare și Funcționare a Consiliului Județean Ilfov.

În temeiul prevederilor art.182 alin.(1) și art.196 alin.(1) lit. a) din Ordonanța de Urgență a Guvernului nr.57/2019, cu modificările și completările ulterioare.

HOTĂRĂȘTE :

Art. 1 Se aprobă documentația tehnico – economică faza - **Documentație de Avizare a Lucrărilor de Intervenție (D.A.L.I.),** cu principalii indicatori tehnico – economici, prevăzuți în anexa ce face parte integrantă din prezenta hotărâre, pentru obiectivul de investiții:

- **„Reabilitare și modernizare DJ 301A în localitatea Glina, județul Ilfov"**

Art. 2 Direcţiile de specialitate din cadrul Consiliului Judeţean Ilfov vor duce la îndeplinire prevederile prezentei Hotărâri .

Art. 3 Secretarul General al judeţului Ilfov va comunica, în termenul prevăzut de lege, prezentul act administrativ Instituţiei Prefectului - Judeţ Ilfov, persoanelor interesate şi va asigura publicarea în Monitorul Oficial al Judeţului Ilfov.

PREŞEDINTE,

Hubert Petru Ştefan THUMA

CONTRASEMNEAZĂ,
SECRETAR GENERAL AL JUDEŢULUI ILFOV
Monica TRANDAFIR

Nr. 54
Din 31.03.2022

PROCEDURI OBLIGATORII ADOPTĂRII HOTĂRÂRII CONSILIULUI JUDEŢEAN ILFOV NR. 54 /31.03.2022			
Nr.Crt.	Operaţiuni efectuate	Data ZZ/LL/AN	Semnătura persoanei responsabile să efectueze procedura
0	1	2	3
1	Adoptarea hotărârii s-a făcut cu majoritate O simplă **X absolută** O calificată	31/03/2022	
2	Comunicarea către prefectul judeţului Ilfov	01.04.2022	
3	Aducerea la cunoştinţă publică	01.04.2022	
4	Comunicarea, numai în cazul celei cu caracter individual (persoane interesate)	01.04.2022	
5	Hotărârea produce efecte juridice	01.04.2022	

România
Județul Ilfov
Consiliul Județean

ANEXĂ la HOTĂRÂREA NR. 57/31.03.2022

pentru aprobarea documentației tehnico – economice, faza" Documentație de avizare a lucrărilor de intervenție " (D.A.L.I.) și a indicatorilor tehnico-economici privind Servicii de proiectare, expertiză tehnică și D.A.L.I. pentru obiectivul de investiții:

„Reabilitare și modernizare DJ 301A în localitatea Glina, județul Ilfov"

PRINCIPALII INDICATORI TEHNICO-ECONOMICI

1. Valoarea totală este de:

22.763.899,72 lei fără TVA, respectiv 26.974.707,59 lei cu TVA 19%

Din care C+M

20.261.475,72 fără TVA, respectiv 24.111.156,11 lei cu TVA 19%

2. Durata de realizare a obiectivului de investiții : 12 luni

3. Capacități fizice:

- lungime totală 2.921,00 m
- lățime carosabil 7,00 m
- suprafață carosabil 21.673,04 m^2
- suprafață spații de parcare și accese 4.579,02 m^2
- suprafață spații verzi 1.088,92 m^2
- guri de scurgere proiectate 90 bucăti
- canalizare pluviala 1 ans
- statii de pompare 3 buc

ROMÂNIA
JUDEȚUL ILFOV
CONSILIUL JUDEȚEAN

HOTĂRÂRE

privind modificarea Hotărârii Consiliului Județean Ilfov nr. 54/2022, privind actualizarea indicatorilor tehnico-economici pentru obiectivul de investiții : „Reabilitare și modernizare DJ 301A în localitatea Glina, județul Ilfov"

Consiliul Județean Ilfov întrunit în ședința ordinară din data de 31.07.2023

Având în vedere :

Hotărârea Consiliului Județean Ilfov nr. 54/2022, privind aprobarea actualizării documentației tehnico-economice și a indicatorilor tehnico-economici pentru obiectivul de investiții: „Reabilitare și modernizare DJ 301A în localitatea Glina, județul Ilfov"

Referatul de aprobare al Președintelui Consiliului Județean Ilfov, înregistrat cu nr. 13903 din data de 20.07.2023 ;

Raportul Direcției Generale de Investiții și Administrare Drumuri Județene din cadrul Consiliului Județean Ilfov înregistrat cu nr. 13904 din data de 20.07.2023 ;

Avizul Comisiei de specialitate de buget, finanțe, bănci, prognoze și studii economice;

Avizul Comisiei de specialitate de organizare și dezvoltare urbanistică, lucrări publice, arhitectură administrarea domeniului public și privat al județului și protecția mediului ;

Avizul Comisiei de specialitate de administrație publică locală, juridică, apărarea ordinii publice, respectarea drepturilor și a libertăților cetățenești;

Prevederile art.122 din Constituția României;

Prevederile art. 7 alin. (2) din Legea nr. 287/2009 privind Codul Civil, republicată, cu modificările și completătilor ulterioare;

Prevederile Legii nr. 52/2003 privind transparența decizională în administrație publică, republicată, cu modificările și completările ulterioare;

Prevederile art. 2 alin. (2), art. 58, art. 64, art. 80 și art. 84 din Legea nr. 24/2000 privind normele de tehnică legislativă pentru elaborarea actelor normative, republicată cu modificările și completările ulterioare;

Prevederile art. 44 alin. (1) din Legea nr. 273/2006 privind finanțele publice locale, cu modificările și completările ulterioare;

Prevederile art. 9 alin. (4) din Hotărârea Guvernului nr. 907/2016 privind aprobarea conținutului cadru al documentatiei tehnico-economice aferente investițiilor publice, precum și a structurii și metodologiei de elaborare a devizului general pentru obiective de investiții și lucrări de investiții, cu modificările și completările ulterioare;

În conformitate cu prevederile Hotărârii Consiliului Județean Ilfov nr. 17/2021, privind aprobarea Regulamentului de Organizare și Funcționare a Consiliului Județean Ilfov.

În conformitate cu prevederile art. 173 alin. (1) lit. c), coroborat cu alin. (3) lit. f). din Ordonanța de Urgență a Guvernului nr. 57/2019 privind Codul administrativ, cu modificările și completările ulterioare.

În temeiul prevederilor art. 182 alin. (1) și art. 196 alin. (1) lit. a) din Ordonanța de Urgență a Guvernului nr.57/2019 privind Codul administrativ, cu modificările și completările ulterioare.

HOTĂRĂȘTE

Art. 1 - Se aprobă actualizarea indicatorilor tehnico-economici, la obiectivul de investiții **„Reabilitare și modernizare DJ 301A în localitatea Glina, județul Ilfov”**,

conform anexei care face parte integrantă din prezenta hotărâre .

Art.2 Hotărârea Consiliului Județean Ilfov nr. 54/2022, privind aprobarea documentației tehnico-economice și a indicatorilor tehnico-economici pentru obiectivul de investiții: „Reabilitare și modernizare DJ 301A în localitatea Glina, județul Ilfov", se modifică corespunzător .

Art.3 Direcțiile de specialitate din cadrul Consiliului Județean Ilfov vor duce la îndeplinire prevederile prezentei hotărâri .

Art.4 Secretarul General al județului Ilfov va comunica, în termenul prevăzut de lege, prezentul act administrativ Instituției Prefectului - Județ Ilfov, persoanelor interesate și va asigura publicarea în Monitorul Oficial al Județului Ilfov.

PREȘEDINTE,
Hubert Petru Ștefan THUMA

CONTRASEMNEAZA,
SECRETAR GENERAL AL JUDEȚULUI ILFOV
Monica TRANDAFIR

Nr. 180
Din 31.07.2023

PROCEDURI OBLIGATORII ADOPTĂRII HOTĂRÂRII CONSILIULUI JUDEȚEAN ILFOV NR. 180 / 31.07.2023

Nr.Crt.	Operațiuni efectuate	Data ZZ/LL/AN	Semnătura persoanei responsabile să efectueze procedura
0	1	2	3
1	Adoptarea hotărârii s-a făcut cu majoritate O simplă O absolută O calificată	31/07/2023	
2	Comunicarea către prefectul județului Ilfov	01.08./2023	
3	Aducerea la cunoștință publică	01.08./2023	
4	Comunicarea, numai în cazul celei cu caracter individual (persoane interesate)	01.08./2023	
5	Hotărârea produce efecte juridice	01.08./2023	

România
Județul Ilfov
Consiliul Județean

ANEXĂ la HOTĂRÂREA NR. 180/31.07.2023

privind modificarea Hotărârii Consiliului Județean Ilfov nr. 54/2022, privind aprobarea actualizării documentației tehnico-economice și a indicatorilor tehnico-economici pentru obiectivul de investiții : „Reabilitare și modernizare DJ 301A în localitatea Glina, județul Ilfov"

PRINCIPALII INDICATORI TEHNICO-ECONOMICI

1. Valoarea totală este de:

29.072.514,74 lei fără TVA, respectiv 34.449.582,98 lei cu TVA 19%

Din care C+M

25.996.704,59 fără TVA, respectiv 30.936.078,47 lei cu TVA 19%

2. Durata de realizare a obiectivului de investiții : 12 luni

3. Capacități fizice:

- lungime totală — 2.921,00 m
- lățime carosabil — 7,00 m
- suprafață carosabil — 21.673,04 m²
- suprafață spații de parcare și accese — 4.579,02 m²
- suprafață spații verzi — 1.088,92 m²
- guri de scurgere proiectate — 90 bucăti
- canalizare pluviala — 1 ans
- statii de pompare — 3 buc

ROMÂNIA
JUDEȚUL ILFOV
CONSILIUL JUDEȚEAN

HOTĂRÂRE

privind aprobarea noilor indicatori tehnico-economici pentru obiectivul de investiții: „Reabilitare și modernizare DJ 301A în localitatea Glina, județul Ilfov"

Consiliul Județean Ilfov întrunit în ședință ordinară în data de 29.02.2024

Având în vedere :

Hotărârea Consiliului Județean Ilfov nr.180/2023 privind modificarea Hotărârii Consiliului Județean Ilfov nr. 54/2022, privind aprobarea actualizării documentației tehnico-economice și a indicatorilor tehnico-economici pentru obiectivul de investiții: „Reabilitare și modernizare DJ 301A în localitatea Glina, județul Ilfov";

Prevederile art.122 din Constituția României;

Prevederile art.7 alin. (2) din Legea nr.287/2009 privind Codul Civil, republicată, cu modificările și completărilor ulterioare;

Prevederile Legii nr.52/2003 privind transparența decizională în administrație publică, republicată, cu modificările și completările ulterioare;

Prevederile art. 2 alin. (2), art. 58, art. 64, art. 80 și art. 84 din Legea nr. 24/2000 privind normele de tehnică legislativă pentru elaborarea actelor normative, republicată cu modificările și completările ulterioare;

Prevederile art. 44 alin. (1) din Legea nr. 273/2006 privind finanțele publice locale, cu modificările și completările ulterioare;

Referatul de aprobare al Președintelui Consiliului Județean Ilfov, înregistrat cu nr.5358 din data de 21.02.2024;

Raportul Direcției Generale de Investiții și Administrare Drumuri Județene din cadrul Consiliului Județean Ilfov înregistrat cu nr.5414 din data de 21.02.2024;

Avizul Comisiei de specialitate de buget, finanțe, bănci, prognoze și studii economice;

Avizul Comisiei de specialitate de organizare și dezvoltare urbanistică, lucrări publice, arhitectură administrarea domeniului public și privat al județului și protecția mediului ;

Avizul Comisiei de specialitate de administrație publică locală, juridică, apărarea ordinii publice, respectarea drepturilor și a libertăților cetățenești;

Prevederile art. 7 alin. (6) și art.9 alin. (1) și (4) din Hotărârea Guvernului nr. 907/2016 privind etapele de elaborare și conținutul-cadru al documentațiilor tehnico-economice aferente obiectivelor/proiectelor de investiții finanțate din fonduri publice, cu modificările si completările ulterioare.

În conformitate cu prevederile Hotărârii Consiliului Județean Ilfov nr. 17/2021, privind aprobarea Regulamentului de Organizare și Funcționare a Consiliului Județean Ilfov.

În conformitate cu prevederile art. 173 alin. (1) lit. b), coroborat cu alin. (3) lit. f) din Ordonanța de Urgență a Guvernului nr. 57/2019 privind Codul administrativ, cu modificările și completările ulterioare.

În temeiul prevederilor art. 182 alin. (1) și art. 196 alin. (1) lit. a) din Ordonanța de Urgență a Guvernului nr.57/2019 privind Codul administrativ, cu modificările și completările ulterioare.

HOTĂRĂȘTE:

Art.1 Se aprobă noii indicatori tehnico-economici pentru obiectivul de investiții **„Reabilitare și modernizare DJ 301A în localitatea Glina, județul Ilfov”**, conform anexei care face parte integrantă din prezenta hotărâre .

Art.2 Anexa Hotărârii Consiliului Județean Ilfov nr. 180/2023 pentru modificarea Hotărârii Consiliului Județean Ilfov nr. 54/2022, privind aprobarea actualizării

documentației tehnico-economice și a indicatorilor tehnico-economici pentru obiectivul de investiții: „Reabilitare și modernizare DJ 301A în localitatea Glina, județul Ilfov", se modifică corespunzător .

Art.3 Direcțiile de specialitate din cadrul Consiliului Județean Ilfov vor duce la îndeplinire prevederile prezentei hotărâri .

Art.4 Secretarul General al județului Ilfov va comunica, în termenul prevăzut de lege, prezentul act administrativ Instituției Prefectului - Județ Ilfov, persoanelor interesate și va asigura publicarea în Monitorul Oficial al Județului Ilfov.

PREȘEDINTE,
Hubert Petru Ștefan THUMA

CONTRASEMNEAZĂ,
SECRETAR GENERAL AL JUDEȚULUI ILFOV
Monica TRANDAFIR

Nr. 52
Din 29.02.2024

PROCEDURI OBLIGATORII ADOPTĂRII HOTĂRÂRII CONSILIULUI JUDEȚEAN ILFOV NR. 52 /29.02.2024

Nr.Crt.	Operațiuni efectuate	Data ZZ/LL/AN	Semnătura persoanei responsabile să efectueze procedura
0	1	2	3
1	Adoptarea hotărârii s-a făcut cu majoritate O simplă O absolută O calificată	29/02/2024	
2	Comunicarea către prefectul județului Ilfov	29./.02./2024	
3	Aducerea la cunoștință publică	29./.02./2024	
4	Comunicarea, numai în cazul celei cu caracter individual (persoane interesate)	29./.02./2024	
5	Hotărârea produce efecte juridice	29./.02./2024	

România
Județul Ilfov
Consiliul Județean

ANEXA la HOTĂRÂREA NR. 52/29.02.....2024

privind aprobarea noilor indicatorii tehnico-economici pentru obiectivul de investiții: „Reabilitare și modernizare DJ 301A în localitatea Glina, județul Ilfov"

PRINCIPALII INDICATORI TEHNICO-ECONOMICI

1. Valoarea totală este de:

42.214.296,67 lei fără T.V.A., respectiv 50.179.640,95 lei cu T.V.A. 19%

Din care C+M

25.996.704,59 fără T.VA, respectiv 30.936.078,47 lei cu T.V.A. 19%

2. Durata de realizare a obiectivului de investiții : 12 luni

3. Capacități fizice:

- lungime totală 2.921,00 m
- lățime carosabil 7,00 m
- suprafață carosabil 21.673,04 m^2
- suprafață spații de parcare și accese 4.579,02 m^2
- suprafață spații verzi 1.088,92 m^2
- guri de scurgere proiectate 90 bucăti
- canalizare pluviala 1 ans
- statii de pompare 3 buc

România
Județul Ilfov
Consiliul Județean

Nr. 15901/06.2025

REFERAT DE APROBARE

Prin Hotărârea Consiliului Județean Ilfov nr. 54/2022, modificată prin Hotărârea Consiliului Județean Ilfov nr. 180/2023 și Hotărârea Consiliului Județean Ilfov nr. 52/2024 , s-a aprobat documentația tehnico-economică, faza „Documentație de avizare a lucrărilor de intervenție" (D.A.L.I.) și a indicatorilor tehnico-economici privind Servicii de proiectare, expertiză tehnică și D.A.L.I. pentru obiectivul de investiții: „Reabilitare și modernizare DJ 301A în localitatea Glina, județul Ilfov".

Obiectivul se regăsește în Programul de investiții din anul 2025, Capitolul 84.02.71 - TRANSPORTURI ȘI COMUNICAȚII, B- Lucrări noi, Poz. 7 – Proiect tehnic și execuție lucrări pentru obiectivul „ Reabilitare și modernizare DJ 301A în localitatea Glina, județul Ilfov".

Tronsonul de drum județean DJ 301A ce face obiectul proiectului de reabilitare și modernizare are o lungime totală de aproximativ 2900 ml, de la intersecția cu șoseaua de centură DNCB până la sfârșitul localității Glina.

La momentul actual, drumul județean se prezintă ca un drum asfaltat cu două benzi de circulație (câte o bandă de circulație pe fiecare sens), lățimea părții carosabile fiind cuprinsă între 6,5 – 7,0 m. Pe zona cuprinsă între km 0+000 – km 2+748 partea carosabilă a drumului județean este încadrată cu șanțuri de beton și de trotuare pietonale. Pe zona cuprinsă între km 2+748 – km 2+910 partea carosabilă este încadrată de acostamente din pamânt sau de beton.

Pentru asigurarea funcționării conform cerințelor și exigențelor de calitate, pe drumul ce face obiectul investiției se vor realiza urmatoarele intervenții:

- se va efectua îndepărtarea îmbrăcămintii asfaltice existente;
- se va efectua săpătura pentru realizarea structurii rutiere;
- se vor demola acostamentele existente;
- se vor demola șanțurile existente;
- se va realiza canalizarea pluvială;
- se vor realiza straturile de fundație pentru carosabil;
- se vor realiza straturile de fundație pentru spațiile de parcare;

- se vor monta bordurile prefabricate;
- se vor aşterne straturile asfaltice;
- se vor realiza lucrările de marcaje şi semnalizare;
- se vor monta staţiile de aşteptare pentru transportul public;
- se vor reface trotuarele pe zona staţiilor de aşteptare.

În vederea realizării proiectului de reabilitare şi modernizare a drumului judeţean DJ 301A în localitatea Glina, este necesară trecerea din domeniul public al comunei Glina şi administrarea Consiliului Local Glina în domeniul public al judeţului Ilfov şi administrarea Consiliului Judeţean Ilfov unui bun-imobil, identificat cu număr cadastral şi carte funciară nr. 58935, în suprafaţă din acte de 8.752 mp şi suprafaţă măsurată de 8.632 mp.

Potrivit prevederilor art.2 alin.(3) din Ordonanţa Guvernului nr. 43/1997 privind regimul drumurilor, republicată, cu modificările şi completările ulterioare, *„fac parte integrantă din drum: ampriza şi zonele de siguranţă, suprastructura şi infrastructura drumului, podurile, podeţele, şanţurile, rigolele, viaductele, pasajele denivelate, zonele de sub pasajele rutiere, tunelurile şi alte lucrări de artă, construcţiile de apărare, protecţie şi consolidare, trotuarele, pistele pentru ciclişti, locurile de parcare, oprire şi staţionare, staţiile de taxare, bretelele de acces, drumurile tehnologice amenajate pentru întreţinerea autostrăzilor, indicatoarele de semnalizare rutieră şi alte dotări pentru siguranţa circulaţiei, sistemele inteligente de transport şi instalaţiile aferente, spaţiile de serviciu sau control, spaţiile cuprinse în triunghiul de vizibilitate din intersecţii, spaţiile cuprinse între autostradă şi/sau drum şi bretelele de acces, sistemele pentru protecţia mediului, terenurile şi plantaţiile din zona drumului şi perdelele de protecţie, mai puţin zonele de protecţie."*

Astfel, în conformitate cu art. 294 din Ordonanţa de Urgenţă a Guvernului nr. 57/2019 privind Codul administrativ, cu modificările şi completările ulterioare:

„(1) Trecerea unui bun din domeniul public al unei unităţi administrativ-teritoriale în domeniul public al altei unităţi administrativ-teritoriale, de pe raza teritorială a aceluiaşi judeţ, se face la cererea consiliului local solicitant, prin hotărâre a consiliului local al comunei, al oraşului sau al municipiului în a cărui proprietate se află bunul.

(2) Trecerea unui bun din domeniul public al judeţului în domeniul public al unei unităţi administrativ-teritoriale, de pe raza teritorială a judeţului respectiv, se face la cererea consiliului local al comunei, al oraşului sau al municipiului, după caz, prin hotărâre a consiliului judeţean.

(3) Trecerea unui bun din domeniul public al unei unităţi administrativ-teritoriale de pe raza teritorială a unui judeţ în domeniul public al judeţului respectiv se face la cererea consiliului judeţean, prin hotărâre a consiliului local al comunei, al oraşului sau al municipiului, după caz.

(4) În instrumentul de prezentare şi motivare al hotărârilor prevăzute la alin. (1)-(3) se regăseşte, în mod obligatoriu, justificarea temeinică a încetării uzului sau interesului public judeţean sau local, după caz.

(5) Cererile prevăzute la alin. (1)-(3) se aprobă prin hotărâre a consiliului judeţean, respectiv a consiliului local al comunei, al oraşului sau al municipiului, după caz.

(6) În instrumentul de prezentare şi motivare al hotărârii prevăzute la alin. (5) se regăseşte, în mod obligatoriu, justificarea temeinică a uzului sau interesului public judeţean sau local, după caz.

ISO 9001
3-5 Ernest Juvara,
Sector 6, 060104 Bucureşti,
România
Tel. +40 21 212 56 93
+4074CJIFLOV
Fax. +40 21 212 56 99
http://www.cjilfov.ro
E-mail: cjilfov@cjilfov.ro
FB: Consiliul Judeţean Ilfov

(7) Declararea bunului ca fiind de uz sau de interes public județean sau local se face prin hotărâre a consiliului județean sau a consiliului local care a solicitat trecerea în condițiile prevăzute la alin. (1)-(3), după caz."

Având în vedere cele menționate și în conformitate cu prevederile legale în vigoare, am inițiat proiectul de hotărâre privind solicitarea trecerii unui bun din domeniul public al comunei Glina și administrarea Consiliului Local Glina în domeniul public al Județului Ilfov și administrarea Consiliului Județean.

PREȘEDINTE
Hubert Petru Ștefan THUMA

ISO 9001
3-5 Ernest Juvara,
Sector 6, 060104 București,
România
Tel: +40 21 212 56 93
+4074CJIF ILOV
Fax: +40 21 212 56 99
http://www.cjilfov.ro
E-mail: cjilfov@cjilfov.ro
Pct. Consiliul Județean Ilfov

Nr. 15132/ 02.06 2025

RAPORT

Prin Hotărârea Consiliului Județean Ilfov nr. 54/2022, modificată prin Hotărârea Consiliului Județean Ilfov nr. 180/2023 și Hotărârea Consiliului Județean Ilfov nr. 52/2024 , s-a aprobat documentația tehnico-economică, faza „Documentație de avizare a lucrărilor de intervenție" (D.A.L.I.) și a indicatorilor tehnico-economici privind Servicii de proiectare, expertiză tehnică și D.A.L.I. pentru obiectivul de investiții: „Reabilitare și modernizare DJ 301A în localitatea Glina, județul Ilfov".

Obiectivul se regăsește în Programul de investiții din anul 2025, Capilolul 84.02.71 - TRANSPORTURI ȘI COMUNICAȚII, B- Lucrări noi, Poz. 7 – Proiect tehnic și execuție lucrări pentru obiectivul „ Reabilitare și modernizare DJ 301A în localitatea Glina, județul Ilfov".

Tronsonul de drum județean DJ 301A ce face obiectul proiectului de reabilitare și modernizare are o lungime totală de aproximativ 2900 ml, de la intersecția cu șoseaua de centură DNCB până la sfârșitul localității Glina.

La momentul actual, drumul județean se prezintă ca un drum asfaltat cu două benzi de circulație (câte o bandă de circulație pe fiecare sens), lățimea părții carosabile fiind cuprinsă între 6,5 – 7,0 m. Pe zona cuprinsă între km 0+000 – km 2+748 partea carosabilă a drumului județean este încadrată cu șanțuri de beton și de trotuare pietonale. Pe zona cuprinsă între km 2+748 – km 2+910 partea carosabilă este încadrată de acostamente din pamânt sau de beton.

Pentru asigurarea funcționării conform cerințelor și exigențelor de calitate, pe drumul ce face obiectul investiției se vor realiza urmatoarele intervenții:

- se va efectua îndepărtarea îmbrăcămințiii asfaltice existente;
- se va efectua săpătura pentru realizarea structurii rutiere;
- se vor demola acostamentele existente;
- se vor demola șanțurile existente;

ISO 9001 QSCert
3-5 Ernest Juvara
Sector 6, 060104 București
România
: +40 21 212 56 93
+4074CJILFOV
: +40 21 212 56 99
http://www.cjilfov.ro
cjilfov@cjilfov.ro
Consiliul Judetean Ilfov

- se va realiza canalizarea pluvială;
- se vor realiza straturile de fundație pentru carosabil;
- se vor realiza straturile de fundație pentru spațiile de parcare;
- se vor monta bordurile prefabricate;
- se vor așterne straturile asfaltice;
- se vor realiza lucrările de marcaje și semnalizare;
- se vor monta stațiile de așteptare pentru transportul public;
- se vor reface trotuarele pe zona stațiilor de așteptare.

În vederea realizării proiectului de reabilitare și modernizare a drumului județean DJ 301 A în localitatea Glina, este necesară trecerea din domeniul public al comunei Glina și administrarea Consiliului Local Glina în domeniul public al județului Ilfov și administrarea Consiliului Județean Ilfov unui bun-imobil, identificat cu număr cadastral și carte funciară nr. 58935, în suprafață din acte de 8.752 mp și suprafață măsurată de 8.632 mp.

Potrivit prevederilor art.2 alin.(3) din Ordonanța Guvernului nr. 43/1997 privind regimul drumurilor, republicată, cu modificările și completările ulterioare, *„fac parte integrantă din drum: ampriza și zonele de siguranță, suprastructura și infrastructura drumului, podurile, podețele, șanțurile, rigolele, viaductele, pasajele denivelate, zonele de sub pasajele rutiere, tunelurile și alte lucrări de artă, construcțiile de apărare, protecție și consolidare, trotuarele, pistele pentru ciclişti, locurile de parcare, oprire și staționare, stațiile de taxare, bretelele de acces, drumurile tehnologice amenajate pentru întreținerea autostrăzilor, indicatoarele de semnalizare rutieră și alte dotări pentru siguranța circulației, sistemele inteligente de transport și instalațiile aferente, spațiile de serviciu sau control, spațiile cuprinse în triunghiul de vizibilitate din intersecții, spațiile cuprinse între autostradă și/sau drum și bretelele de acces, sistemele pentru protecția mediului, terenurile și plantațiile din zona drumului și perdelele de protecție, mai puțin zonele de protecție."*

Astfel, în conformitate cu art. 294 din Ordonanța de Urgență a Guvernului nr. 57/2019 privind Codul administrativ, cu modificările și completările ulterioare:

„(1) Trecerea unui bun din domeniul public al unei unități administrativ-teritoriale în domeniul public al altei unități administrativ-teritoriale, de pe raza teritorială a aceluiași județ, se face la cererea consiliului local solicitant, prin hotărâre a consiliului local al comunei, al orașului sau al municipiului în a cărui proprietate se află bunul.

(2) Trecerea unui bun din domeniul public al județului în domeniul public al unei unități administrativ-teritoriale, de pe raza teritorială a județului respectiv, se face la cererea consiliului local al comunei, al orașului sau al municipiului, după caz, prin hotărâre a consiliului județean.

(3) Trecerea unui bun din domeniul public al unei unități administrativ-teritoriale de pe raza teritorială a unui județ în domeniul public al județului respectiv se face la cererea consiliului

ISO 9001 AQCert
3-5 Ernest Juvara
Sector 6, 060104 București
România
: +40 21 212 56 93
+4074CJILFOV
: +40 21 212 56 99
http://www.cjilfov.ro
cjilfov@cjilfov.ro
Consiliul Județean Ilfov

judeţean, prin hotărâre a consiliului local al comunei, al oraşului sau al municipiului, după caz.

(4) În instrumentul de prezentare şi motivare al hotărârilor prevăzute la alin. (1)-(3) se regăseşte, în mod obligatoriu, justificarea temeinică a încetării uzului sau interesului public judeţean sau local, după caz.

(5) Cererile prevăzute la alin. (1)-(3) se aprobă prin hotărâre a consiliului judeţean, respectiv a consiliului local al comunei, al oraşului sau al municipiului, după caz.

(6) În instrumentul de prezentare şi motivare al hotărârii prevăzute la alin. (5) se regăseşte, în mod obligatoriu, justificarea temeinică a uzului sau interesului public judeţean sau local, după caz.

(7) Declararea bunului ca fiind de uz sau de interes public judeţean sau local se face prin hotărâre a consiliului judeţean sau a consiliului local care a solicitat trecerea în condiţiile prevăzute la alin. (1)-(3), după caz."

Faţă de cele menţionate am întocmit prezentul raport pentru a însoţi proiectul de hotărâre privind solicitarea trecerii unui bun din domeniul public al comunei Glina şi administrarea Consiliului Local Glina în domeniul public al Judeţului Ilfov şi administrarea Consiliului Judeţean.

ARHITECT ŞEF AL JUDEŢULUI
Iulian VIŞANU

Serviciul Patrimoniu
Şef serviciu
Laurenţiu Gabriel GALEŞ
02.06.2020

Întocmit
Elena Andreea POPA

ISO 9001 QSCert
3-5 Ernest Juvara
Sector 6, 060104 Bucureşti
România
+40 21 212 56 93
+4074CJILFOV
+40 21 212 56 99
http://www.cjilfov.ro
cjilfov@cjilfov.ro
Consiliul Judetean Ilfov

Nr. 15173 / 02 06 2025

RAPORT

Prin Hotărârea Consiliului Județean Ilfov nr. 54/2022, modificată prin Hotărârea Consiliului Județean Ilfov nr. 180/2023 și Hotărârea Consiliului Județean Ilfov nr. 52/2024 , s-a aprobat documentația tehnico-economică, faza „Documentație de avizare a lucrărilor de intervenție" (D.A.L.I.) și a indicatorilor tehnico-economici privind Servicii de proiectare, expertiză tehnică și D.A.L.I. pentru obiectivul de investiții: „Reabilitare și modernizare DJ 301A în localitatea Glina, județul Ilfov".

Obiectivul se regăsește în Programul de investiții din anul 2025, Capilolul 84.02.71 - TRANSPORTURI ȘI COMUNICAȚII, B- Lucrări noi, Poz. 7 – Proiect tehnic și execuție lucrări pentru obiectivul „ Reabilitare și modernizare DJ 301A în localitatea Glina, județul Ilfov".

Tronsonul de drum județean DJ 301A ce face obiectul proiectului de reabilitare și modernizare are o lungime totală de aproximativ 2900 ml, de la intersecția cu șoseaua de centură DNCB până la sfârșitul localității Glina.

La momentul actual, drumul județean se prezintă ca un drum asfaltat cu două benzi de circulație (câte o bandă de circulație pe fiecare sens), lățimea părții carosabile fiind cuprinsă între 6,5 – 7,0 m. Pe zona cuprinsă între km 0+000 – km 2+748 partea carosabilă a drumului județean este încadrată cu șanțuri de beton și de trotuare pietonale. Pe zona cuprinsă între km 2+748 – km 2+910 partea carosabilă este încadrată de acostamente din pamânt sau de beton.

Pentru asigurarea funcționării conform cerințelor și exigențelor de calitate, pe drumul ce face obiectul investiției se vor realiza urmatoarele intervenții:

- se va efectua îndepărtarea îmbrăcămințiii asfaltice existente;
- se va efectua săpătura pentru realizarea structurii rutiere;
- se vor demola acostamentele existente;
- se vor demola șanțurile existente;

ISO 9001 QSCert
3-5 Ernest Juvara
Sector 6, 060104 București
România
: +40 21 212 56 93
+4074CJILFOV
: +40 21 212 56 99
http://www.cjilfov.ro
cjilfov@cjilfov.ro
Consiliul Judetean Ilfov

- se va realiza canalizarea pluvială;
- se vor realiza straturile de fundație pentru carosabil;
- se vor realiza straturile de fundație pentru spațiile de parcare;
- se vor monta bordurile prefabricate;
- se vor așterne straturile asfaltice;
- se vor realiza lucrările de marcaje și semnalizare;
- se vor monta stațiile de așteptare pentru transportul public;
- se vor reface trotuarele pe zona stațiilor de așteptare.

În vederea realizării proiectului de reabilitare și modernizare a drumului județean DJ 301 A în localitatea Glina, este necesară trecerea din domeniul public al comunei Glina și administrarea Consiliului Local Glina în domeniul public al județului Ilfov și administrarea Consiliului Județean Ilfov unui bun-imobil, identificat cu număr cadastral și carte funciară nr. 58935, în suprafață din acte de 8.752 mp și suprafață măsurată de 8.632 mp.

Potrivit prevederilor art.2 alin.(3) din Ordonanța Guvernului nr. 43/1997 privind regimul drumurilor, republicată, cu modificările și completările ulterioare, *„fac parte integrantă din drum: ampriza și zonele de siguranță, suprastructura și infrastructura drumului, podurile, podețele, șanțurile, rigolele, viaductele, pasajele denivelate, zonele de sub pasajele rutiere, tunelurile și alte lucrări de artă, construcțiile de apărare, protecție și consolidare, trotuarele, pistele pentru cicliști, locurile de parcare, oprire și staționare, stațiile de taxare, bretelele de acces, drumurile tehnologice amenajate pentru întreținerea autostrăzilor, indicatoarele de semnalizare rutieră și alte dotări pentru siguranța circulației, sistemele inteligente de transport și instalațiile aferente, spațiile de serviciu sau control, spațiile cuprinse în triunghiul de vizibilitate din intersecții, spațiile cuprinse între autostradă și/sau drum și bretelele de acces, sistemele pentru protecția mediului, terenurile și plantațiile din zona drumului și perdelele de protecție, mai puțin zonele de protecție.”*

În conformitate cu prevederile art. 294 din Ordonanța de Urgență a Guvernului nr. 57/2019 privind Codul administrativ, cu modificările și completările ulterioare:

„ *(1) Trecerea unui bun din domeniul public al unei unități administrativ-teritoriale în domeniul public al altei unități administrativ-teritoriale, de pe raza teritorială a aceluiași județ, se face la cererea consiliului local solicitant, prin hotărâre a consiliului local al comunei, al orașului sau al municipiului în a cărui proprietate se află bunul.*

ISO 9001 QSCert
3-5 Ernest Juvara
Sector 6, 060104 București
România
: +40 21 212 56 93
+4074CJILFOV
: +40 21 212 56 99
http://www.cjilfov.ro
cjilfov@cjilfov.ro
Consiliul Județean Ilfov

(2) Trecerea unui bun din domeniul public al judeţului în domeniul public al unei unităţi administrativ-teritoriale, de pe raza teritorială a judeţului respectiv, se face la cererea consiliului local al comunei, al oraşului sau al municipiului, după caz, prin hotărâre a consiliului judeţean.

(3) Trecerea unui bun din domeniul public al unei unităţi administrativ-teritoriale de pe raza teritorială a unui judeţ în domeniul public al judeţului respectiv se face la cererea consiliului judeţean, prin hotărâre a consiliului local al comunei, al oraşului sau al municipiului, după caz.

(4) În instrumentul de prezentare şi motivare al hotărârilor prevăzute la alin. (1)-(3) se regăseşte, în mod obligatoriu, justificarea temeinică a încetării uzului sau interesului public judeţean sau local, după caz.

(5) Cererile prevăzute la alin. (1)-(3) se aprobă prin hotărâre a consiliului judeţean, respectiv a consiliului local al comunei, al oraşului sau al municipiului, după caz.

(6) În instrumentul de prezentare şi motivare al hotărârii prevăzute la alin. (5) se regăseşte, în mod obligatoriu, justificarea temeinică a uzului sau interesului public judeţean sau local, după caz.

(7) Declararea bunului ca fiind de uz sau de interes public judeţean sau local se face prin hotărâre a consiliului judeţean sau a consiliului local care a solicitat trecerea în condiţiile prevăzute la alin. (1)-(3), după caz."

Faţă de cele menţionate am întocmit prezentul raport pentru a însoţi proiectul de hotărâre privind solicitarea trecerii unui bun din domeniul public al comunei Glina şi administrarea Consiliului Local Glina în domeniul public al Judeţului Ilfov şi administrarea Consiliului Judeţean.

Direcţia Juridică şi
Administraţie Publică Locală
Director executiv
Adriana-Jenica COMAN

Director executiv adjunct
Irina SULIMAN

Şef Serviciu Juridic-Contencios,
Avizare Legalitate Acte
Nicolae ŞTEFAN

ISO 9001 OSCert
3-5 Ernest Juvara
Sector 6, 060104 Bucureşti
România
: +40 21 212 56 93
+4074CJILFOV
: +40 21 212 56 99
http://www.cjilfov.ro
cjilfov@cjilfov.ro
Consiliul Judeţean Ilfov

Nr. 15200 / 03.06. 2025

RAPORT

Prin Hotărârea Consiliului Județean Ilfov nr. 54/2022, modificată prin Hotărârea Consiliului Județean Ilfov nr. 180/2023 și Hotărârea Consiliului Județean Ilfov nr. 52/2024 , s-a aprobat documentația tehnico-economică, faza „Documentație de avizare a lucrărilor de intervenție" (D.A.L.I.) și a indicatorilor tehnico-economici privind Servicii de proiectare, expertiză tehnică și D.A.L.I. pentru obiectivul de investiții: „Reabilitare și modernizare DJ 301A în localitatea Glina, județul Ilfov".

Obiectivul se regăsește în Programul de investiții din anul 2025, Capilolul 84.02.71 - TRANSPORTURI ȘI COMUNICAȚII, B- Lucrări noi, Poz. 7 – Proiect tehnic și execuție lucrări pentru obiectivul „ Reabilitare și modernizare DJ 301A în localitatea Glina, județul Ilfov".

Tronsonul de drum județean DJ 301A ce face obiectul proiectului de reabilitare și modernizare are o lungime totală de aproximativ 2900 ml, de la intersecția cu șoseaua de centură DNCB până la sfârșitul localității Glina.

La momentul actual, drumul județean se prezintă ca un drum asfaltat cu două benzi de circulație (câte o bandă de circulație pe fiecare sens), lățimea părții carosabile fiind cuprinsă între 6,5 – 7,0 m. Pe zona cuprinsă între km 0+000 – km 2+748 partea carosabilă a drumului județean este încadrată cu șanțuri de beton și de trotuare pietonale. Pe zona cuprinsă între km 2+748 – km 2+910 partea carosabilă este încadrată de acostamente din pamânt sau de beton.

Pentru asigurarea funcționării conform cerințelor și exigențelor de calitate, pe drumul ce face obiectul investiției se vor realiza urmatoarele intervenții:

- se va efectua îndepărtarea îmbrăcămințiii asfaltice existente;
- se va efectua săpătura pentru realizarea structurii rutiere;
- se vor demola acostamentele existente;
- se vor demola șanțurile existente;

ISO 9001 QSCert
3-5 Ernest Juvara
Sector 6, 060104 București
România
+40 21 212 56 93
+4021CHILOV
+40 21 212 56 99
http://www.cjilfov.ro
cjilfov@cjilfov.ro
Consiliul Județean Ilfov

- se va realiza canalizarea pluvială;
- se vor realiza straturile de fundație pentru carosabil;
- se vor realiza straturile de fundație pentru spațiile de parcare;
- se vor monta bordurile prefabricate;
- se vor așterne straturile asfaltice;
- se vor realiza lucrările de marcaje și semnalizare;
- se vor monta stațiile de așteptare pentru transportul public;
- se vor reface trotuarele pe zona stațiilor de așteptare.

În vederea realizării proiectului de reabilitare și modernizare a drumului județean DJ 301 A în localitatea Glina, este necesară trecerea din domeniul public al comunei Glina și administrarea Consiliului Local Glina în domeniul public al județului Ilfov și administrarea Consiliului Județean Ilfov unui bun-imobil, identificat cu număr cadastral și carte funciară nr. 58935, în suprafață din acte de 8.752 mp și suprafață măsurată de 8.632 mp.

Potrivit prevederilor art.2 alin.(3) din Ordonanța Guvernului nr. 43/1997 privind regimul drumurilor, republicată, cu modificările și completările ulterioare, *„fac parte integrantă din drum: ampriza și zonele de siguranță, suprastructura și infrastructura drumului, podurile, podețele, șanțurile, rigolele, viaductele, pasajele denivelate, zonele de sub pasajele rutiere, tunelurile și alte lucrări de artă, construcțiile de apărare, protecție și consolidare, trotuarele, pistele pentru cicliști, locurile de parcare, oprire și staționare, stațiile de taxare, bretelele de acces, drumurile tehnologice amenajate pentru întreținerea autostrăzilor, indicatoarele de semnalizare rutieră și alte dotări pentru siguranța circulației, sistemele inteligente de transport și instalațiile aferente, spațiile de serviciu sau control, spațiile cuprinse în triunghiul de vizibilitate din intersecții, spațiile cuprinse între autostradă și/sau drum și bretelele de acces, sistemele pentru protecția mediului, terenurile și plantațiile din zona drumului și perdelele de protecție, mai puțin zonele de protecție."*

Astfel, în conformitate cu art. 294 din Ordonanța de Urgență a Guvernului nr. 57/2019 privind Codul administrativ, cu modificările și completările ulterioare:

„(1) Trecerea unui bun din domeniul public al unei unități administrativ-teritoriale în domeniul public al altei unități administrativ-teritoriale, de pe raza teritorială a aceluiași județ, se face la cererea consiliului local solicitant, prin hotărâre a consiliului local al comunei, al orașului sau al municipiului în a cărui proprietate se află bunul.

(2) Trecerea unui bun din domeniul public al județului în domeniul public al unei unități administrativ-teritoriale, de pe raza teritorială a județului respectiv, se face la cererea consiliului local al comunei, al orașului sau al municipiului, după caz, prin hotărâre a consiliului județean.

(3) Trecerea unui bun din domeniul public al unei unități administrativ-teritoriale de pe raza teritorială a unui județ în domeniul public al județului respectiv se face la cererea consiliului

ISO 9001 AQCert
3-5 Unirii Jiovara
Sector 6, cod 194 București
România
+40 21 212 56 93
+4074CJILFOV
+40 21 212 59 99
http://www.cjilfov.ro
cjilfov@cjilfov.ro
Consiliul Județean Ilfov

judeţean, prin hotărâre a consiliului local al comunei, al oraşului sau al municipiului, după caz.

(4) În instrumentul de prezentare şi motivare al hotărârilor prevăzute la alin. (1)-(3) se regăseşte, în mod obligatoriu, justificarea temeinică a încetării uzului sau interesului public judeţean sau local, după caz.

(5) Cererile prevăzute la alin. (1)-(3) se aprobă prin hotărâre a consiliului judeţean, respectiv a consiliului local al comunei, al oraşului sau al municipiului, după caz.

(6) În instrumentul de prezentare şi motivare al hotărârii prevăzute la alin. (5) se regăseşte, în mod obligatoriu, justificarea temeinică a uzului sau interesului public judeţean sau local, după caz.

(7) Declararea bunului ca fiind de uz sau de interes public judeţean sau local se face prin hotărâre a consiliului judeţean sau a consiliului local care a solicitat trecerea în condiţiile prevăzute la alin. (1)-(3), după caz."

Faţă de cele menţionate am întocmit prezentul raport pentru a însoţi proiectul de hotărâre privind solicitarea trecerii unui bun din domeniul public al comunei Glina și administrarea Consiliului Local Glina în domeniul public al Judeţului Ilfov și administrarea Consiliului Judeţean.

Direcția Generală de Investiții și
Administrare Drumuri Județene
Director General
Constantin CĂLINOIU

Serviciul Administrare Drumuri
Județene
Șef Serviciu
Cătălin BADEA

Întocmit,
Consilier
Margareta – Mihaela IVANOV

ISO QSCert 9001
3-5 Ernest Juvara
Sector 6, 060104 București
România
+40 21 212 56 93
+4074CJILFOV
+40 21 212 56 99
http://www.cjilfov.ro
cjilfov@cjilfov.ro
Consiliul Județean Ilfov